



แผนปฏิบัติการราชการรายปี (พ.ศ.๒๕๖๓)

ของศูนย์อำนวยการบริหารจังหวัดชายแดนภาคใต้



กองบริหารยุทธศาสตร์การพัฒนาจังหวัดชายแดนภาคใต้

กลุ่มงานบริหารยุทธศาสตร์การพัฒนาจังหวัดชายแดนภาคใต้

คำนำ

ศูนย์อำนวยการบริหารจังหวัดชายแดนภาคใต้มีภารกิจในกำหนดยุทธศาสตร์และแผนปฏิบัติการ การพัฒนาจังหวัดชายแดนภาคใต้ให้สอดคล้องกับนโยบายการบริหารและการพัฒนาจังหวัดชายแดนภาคใต้ พร้อมทั้งบริหารจัดการและอำนวยความสะดวกแก้ไขปัญหาและพัฒนาจังหวัดชายแดนภาคใต้อย่างบูรณาการ ผ่านการมีส่วนร่วมของประชาชนและองค์กรทุกภาคส่วน ดังนั้น เพื่อให้บรรลุเป้าหมายและเกิดผลสัมฤทธิ์ ตามภารกิจศูนย์อำนวยการบริหารจังหวัดชายแดนภาคใต้ได้จัดทำแผนปฏิบัติการราชการรายปี (พ.ศ. ๒๕๖๗) ของศูนย์อำนวยการบริหารจังหวัดชายแดนภาคใต้ เพื่อเป็นกรอบแนวทางในการขับเคลื่อนสู่การปฏิบัติ ให้บรรลุเป้าหมาย “ประชาชนในจังหวัดชายแดนภาคใต้มีคุณภาพชีวิตที่ดีขึ้น อยู่ร่วมกันอย่างสันติสุข ภายใต้ สังคมพหุวัฒนธรรมเพิ่มขึ้น”

การจัดทำแผนปฏิบัติการราชการรายปี (พ.ศ. ๒๕๖๗) ของศูนย์อำนวยการบริหารจังหวัดชายแดน ภาคใต้ ได้วางกรอบแนวคิดให้มีความเชื่อมโยงกับแผนยุทธศาสตร์ชาติระยะ ๒๐ ปี แผนแม่บทภายใต้ แผนยุทธศาสตร์ชาติ แผนพัฒนาเศรษฐกิจและสังคมแห่งชาติ ฉบับที่ ๑๓ เป้าหมายการพัฒนาที่ยั่งยืน (SDGs) นโยบายรัฐบาล และแผนปฏิบัติการราชการระยะ ๕ ปีของศูนย์อำนวยการบริหารจังหวัดชายแดนภาคใต้ โดยแผนปฏิบัติการฉบับนี้ประกอบด้วย ๒ เรื่อง ได้แก่ ๑. การพัฒนาตามศักยภาพพื้นที่ เพื่อขับเคลื่อน เศรษฐกิจฐานรากให้เข้มแข็งควบคู่กับการยกระดับเศรษฐกิจของพื้นที่ให้เติบโตเพื่อเป็นฐานรายได้ที่มั่นคง และมีคุณภาพชีวิตที่ดีขึ้นและ ๒. การพัฒนาเสริมความมั่นคงเพื่อสร้างสถานะแวดล้อมให้ประชาชนในพื้นที่ จังหวัดชายแดนภาคใต้อยู่ร่วมกันในวิถีพหุวัฒนธรรมอย่างยั่งยืน เพื่อถ่ายทอดและสร้างความเข้าใจร่วมกัน ในการดำเนินงานให้แก่สำนัก กอง สถาบันและหน่วยขึ้นตรงฯ ในสังกัดศูนย์อำนวยการบริหารจังหวัดชายแดนภาคใต้

ศูนย์อำนวยการบริหารจังหวัดชายแดนภาคใต้ขอขอบคุณผู้บริหารและเจ้าหน้าที่ที่มีส่วนร่วม ในการทบทวนและจัดทำแผนปฏิบัติการราชการรายปี (พ.ศ. ๒๕๖๗) ของศูนย์อำนวยการบริหารจังหวัดชายแดน ภาคใต้ฉบับนี้ ให้สำเร็จลุล่วงตามวัตถุประสงค์และหวังเป็นอย่างยิ่งว่าจะเป็นประโยชน์ในการดำเนินงานแก้ไข ปัญหาและพัฒนาจังหวัดชายแดนภาคใต้ให้กับสำนัก กอง สถาบันและหน่วยขึ้นตรงฯ ในสังกัดศูนย์อำนวยการ บริหารจังหวัดชายแดนภาคใต้ต่อไป

ศูนย์อำนวยการบริหารจังหวัดชายแดนภาคใต้
กองบริหารยุทธศาสตร์การพัฒนาจังหวัดชายแดนภาคใต้

สารบัญ

เรื่อง	หน้า
คำนำ	ก
สารบัญ	ข
ส่วนที่ ๑ บทสรุปผู้บริหาร	๑
ส่วนที่ ๒ ความสอดคล้องกับแผน ๓ ระดับ ตามนัยของมติคณะรัฐมนตรี เมื่อวันที่ ๔ ธันวาคม ๒๕๖๐	๖
ส่วนที่ ๓ ความสอดคล้องกับเป้าหมายการพัฒนาที่ยั่งยืน (SDGs) แห่งสหประชาชาติ	๑๗
ส่วนที่ ๔ สภาพแวดล้อมและสถานการณ์ในพื้นที่จังหวัดชายแดนภาคใต้	๒๐
ส่วนที่ ๕ สารสำคัญของแผนปฏิบัติการรายปี (พ.ศ. ๒๕๖๗) ของศูนย์อำนวยการบริหารจังหวัดชายแดนภาคใต้	๒๙
ภาคผนวก	
● ผังความเชื่อมโยงแผน ๓ ระดับสู่แผนปฏิบัติการรายปี (พ.ศ. ๒๕๖๗) ของศูนย์อำนวยการบริหารจังหวัดชายแดนภาคใต้	๕๐
● ตารางความสอดคล้องของนโยบายในการบริหารราชการแผ่นดินของคณะรัฐมนตรี กับแผนปฏิบัติการรายปี (พ.ศ. 2567) ของศูนย์อำนวยการบริหารจังหวัดชายแดนภาคใต้	๕๑
● โครงการของศูนย์อำนวยการบริหารจังหวัดชายแดนภาคใต้ ตามงบประมาณประจำปีงบประมาณ พ.ศ. 2566 ไปพลางก่อน	๕๗
● หนังสือขอความเห็นชอบแผนปฏิบัติการรายปี (พ.ศ. ๒๕๖๗) ของศูนย์อำนวยการ บริหารจังหวัดชายแดนภาคใต้	๕๘

แผนปฏิบัติการราชการรายปี (พ.ศ. ๒๕๖๗)

ของ ศูนย์อำนวยการบริหารจังหวัดชายแดนภาคใต้

ส่วนที่ ๑ บทสรุปผู้บริหาร

ตามพระราชกฤษฎีกาว่าด้วยหลักเกณฑ์และวิธีการบริหารกิจการบ้านเมืองที่ดี พ.ศ. ๒๕๕๖ ประกาศ เมื่อวันที่ ๙ ตุลาคม ๒๕๕๖ และพระราชกฤษฎีกาว่าด้วยหลักเกณฑ์และวิธีการบริหารกิจการบ้านเมืองที่ดี (ฉบับที่ ๒) พ.ศ. ๒๕๖๒ ประกาศเมื่อวันที่ ๒๖ เมษายน ๒๕๖๒ มาตรา ๑๖ ระบุให้ส่วนราชการจัดทำ แผนปฏิบัติการ ระยะเวลา ๕ ปี และแผนปฏิบัติการรายปี ให้สอดคล้องกับยุทธศาสตร์ชาติ แผนแม่บท ภายใต้ยุทธศาสตร์ชาติ แผนพัฒนาเศรษฐกิจและสังคมแห่งชาติ นโยบายของคณะรัฐมนตรีที่แถลงต่อรัฐสภา และแผนอื่นที่เกี่ยวข้อง โดยแผนปฏิบัติการของหน่วยงานต้องมีรายละเอียดของขั้นตอน ระยะเวลา และงบประมาณ ที่จะต้องใช้ในการดำเนินการเป้าหมายของภารกิจ ผลสัมฤทธิ์ของภารกิจ และตัวชี้วัด ความสำเร็จของภารกิจ และต้องจัดให้มีการติดตามและประเมินผลการปฏิบัติตามแผนปฏิบัติการ ตามหลักเกณฑ์และวิธีการที่ส่วนราชการกำหนด

ศูนย์อำนวยการบริหารจังหวัดชายแดนภาคใต้ (ศอ.บต.) ได้จัดทำแผนปฏิบัติการรายปี (พ.ศ. ๒๕๖๗) ของ ศอ.บต. ตามกรอบแผนปฏิบัติการระยะ ๕ ปี (พ.ศ. ๒๕๖๖ - ๒๕๗๐) ของ ศอ.บต. และยุทธศาสตร์ การพัฒนาจังหวัดชายแดนภาคใต้ของ ศอ.บต. ระยะ ๓ ปี (พ.ศ. ๒๕๖๖ - ๒๕๖๘) เพื่อเป็นกรอบแนวทางการดำเนินงานของหน่วยงานภายใน ศอ.บต. โดยมีความสอดคล้องและเชื่อมโยงกับยุทธศาสตร์ชาติ (พ.ศ. ๒๕๖๑ - ๒๕๘๐) แผนแม่บทภายใต้ยุทธศาสตร์ชาติ (พ.ศ. ๒๕๖๖ - ๒๕๘๐) (ฉบับปรับปรุง) แผนพัฒนา เศรษฐกิจและสังคมแห่งชาติ ฉบับที่ ๑๓ (พ.ศ. ๒๕๖๖ - ๒๕๗๐) นโยบายและแผนระดับชาติว่าด้วยความมั่นคง แห่งชาติ (พ.ศ. ๒๕๖๖ - ๒๕๗๐) คำแถลงนโยบายของคณะรัฐมนตรี นโยบายการบริหารและการพัฒนาจังหวัด ชายแดนภาคใต้ (พ.ศ. ๒๕๖๕ - ๒๕๖๗) แผนปฏิบัติการด้านการบริหารและการพัฒนาจังหวัดชายแดนภาคใต้ (พ.ศ. ๒๕๖๖ - ๒๕๗๐) ตลอดจนยุทธศาสตร์การจัดสรรงบประมาณรายจ่ายประจำปีงบประมาณ พ.ศ. ๒๕๖๗ และมาตรการเพิ่มประสิทธิภาพการใช้จ่ายเงินงบประมาณ กำหนดเป็นกรอบแนวทางการจัดทำแผนปฏิบัติการ รายปี (พ.ศ. ๒๕๖๗) ของ ศอ.บต. ปราบกฏรายละเอียด ดังนี้

๑.๑ วิสัยทัศน์

เป็นองค์กรหลักด้านการพัฒนา เป็นที่พึ่งพาของประชาชนในพื้นที่ชายแดนใต้

๑.๒ พันธกิจ

๑.๒.๑ รวบรวม วิเคราะห์ และกลั่นกรองข้อเสนอการพัฒนาจังหวัดชายแดนภาคใต้บนฐานความรู้ และการปฏิบัติที่เป็นประโยชน์ต่อประชาชน เพื่อสนับสนุนการตัดสินใจของคณะกรรมการยุทธศาสตร์ด้านการ พัฒนาจังหวัดชายแดนภาคใต้ (กพต.)

๑.๒.๒ จัดทำยุทธศาสตร์และแผนปฏิบัติการการพัฒนาจังหวัดชายแดนภาคใต้ ให้สอดคล้องกับ นโยบายการบริหารและการพัฒนาจังหวัดชายแดนภาคใต้ และดำเนินการตามข้อเสนอของประชาชน โดยประชาชนเพื่อประชาชน

๑.๒.๓ บริหารจัดการและอำนวยความสะดวกแก้ไขปัญหาและพัฒนาจังหวัดชายแดนภาคใต้อย่างบูรณาการ เพื่อให้เป็นไปตามยุทธศาสตร์และแผนปฏิบัติการที่กำหนด

๑.๒.๔ ส่งเสริมและสนับสนุนการมีส่วนร่วมของประชาชนและองค์กรทุกภาคส่วน เพื่อให้มี ส่วนร่วมกับการแก้ไขปัญหาและพัฒนาจังหวัดชายแดนภาคใต้

๑.๒.๕ เร่งรัด กำกับ ติดตาม ประเมินผลและจัดทำสรุปสถานการณ์ ปัญหา อุปสรรค และข้อเสนอแนะ ในการแก้ไขปัญหาและพัฒนาจังหวัดชายแดนภาคใต้

๑.๓ การปฏิบัติตามกฎหมายจัดตั้งศูนย์อำนวยการบริหารจังหวัดชายแดนภาคใต้

ตามพระราชบัญญัติการบริหารราชการจังหวัดชายแดนภาคใต้ พ.ศ. ๒๕๕๓ มาตรา ๙ กำหนด อำนาจหน้าที่ของ ศอ.บต. ดังนี้

๑.๓.๑ จัดทำยุทธศาสตร์ด้านการพัฒนาจังหวัดชายแดนภาคใต้ให้สอดคล้องกับนโยบายการบริหาร และการพัฒนาจังหวัดชายแดนภาคใต้ โดยให้สภาที่ปรึกษาการบริหารและการพัฒนาจังหวัดชายแดนภาคใต้ พิจารณาให้ความเห็นก่อนเสนอ กพต. ให้ความเห็นชอบ

๑.๓.๒ จัดทำแผนปฏิบัติการที่จะดำเนินการในจังหวัดชายแดนภาคใต้ให้เป็นไปตามยุทธศาสตร์ ด้านการพัฒนาจังหวัดชายแดนภาคใต้

๑.๓.๓ เสนอแนะและบูรณาการ แผนงานและโครงการด้านการพัฒนาของกระทรวง ทบวง กรม และหน่วยงานอื่นของรัฐ ที่ดำเนินการในจังหวัดชายแดนภาคใต้ให้เป็นไปตามแผนปฏิบัติการ ตาม ข้อ ๑.๓.๒

๑.๓.๔ ดำเนินการตามแผนงานและโครงการต่อเนื่องจากแผนงานและโครงการที่หน่วยงานของรัฐ ไม่อาจดำเนินการต่อไปได้ ซึ่งหากไม่ดำเนินการจะส่งผลเสียต่อการแก้ไขปัญหาตามยุทธศาสตร์ด้านการพัฒนา จังหวัดชายแดนภาคใต้

๑.๓.๕ กำกับ เร่งรัด และติดตามการปฏิบัติของหน่วยงานของรัฐฝ่ายพลเรือนให้เป็นไปตามแผนปฏิบัติการ ตามข้อ ๑.๓.๒

๑.๓.๖ ค้ำครองสิทธิเสรีภาพและอำนวยความสะดวกแก่ประชาชน โดยการรับเรื่องราวร้องทุกข์ ให้ความช่วยเหลือและประสานการปฏิบัติกับหน่วยงานของรัฐที่เกี่ยวข้อง รวมทั้งตรวจสอบและแก้ไขปัญหา พฤติกรรมที่ไม่เหมาะสมของเจ้าหน้าที่ของรัฐ

๑.๓.๗ ให้ความช่วยเหลือเยียวยาผู้ได้รับความเสียหายและผู้ที่ได้รับผลกระทบจากการกระทำ ของเจ้าหน้าที่ของรัฐอันสืบเนื่องมาจากเหตุการณ์ความไม่สงบในจังหวัดชายแดนภาคใต้ตามระเบียบที่ กพต. กำหนด ทั้งนี้ ไม่ตัดสิทธิประโยชน์ที่ผู้นั้นได้รับตามกฎหมายอื่น

๑.๓.๘ เสนอแนะมาตรการสร้างขวัญและกำลังใจสำหรับเจ้าหน้าที่ของรัฐในจังหวัดชายแดนภาคใต้ ต่อคณะรัฐมนตรี

๑.๓.๙ เสนอแนะหรือแนะนำต่อหน่วยงานของรัฐเกี่ยวกับลักษณะอันพึงประสงค์ของเจ้าหน้าที่ ของรัฐซึ่งจะส่งให้ไปปฏิบัติหน้าที่ในจังหวัดชายแดนภาคใต้ รวมทั้ง ดำเนินการให้มีการพัฒนาเจ้าหน้าที่ของรัฐ ฝ่ายพลเรือนซึ่งปฏิบัติหน้าที่ในจังหวัดชายแดนภาคใต้ และบูรณาการการปฏิบัติหน้าที่ของหน่วยงานของรัฐฝ่าย พลเรือน เพื่อให้ปฏิบัติงานได้อย่างมีประสิทธิภาพและสอดคล้องกับสภาพทางสังคม เศรษฐกิจ และวิถีชีวิตของ ประชาชน

๑.๓.๑๐ ส่งเสริมการมีส่วนร่วมของประชาชนทุกภาคส่วนในการแก้ไขปัญหาในจังหวัดชายแดน ภาคใต้

๑.๓.๑๑ ส่งเสริม สนับสนุน อำนวยความสะดวกและแก้ไขปัญหาแก่คนไทยในจังหวัดชายแดน ภาคใต้ที่เดินทางไปประกอบพิธีฮัจญ์ ณ ราฮอมาจัจรชาฮูดีอาระเบีย

๑.๓.๑๒ ส่งเสริมและสนับสนุนการจัดการการศึกษาในจังหวัดชายแดนภาคใต้

๑.๓.๑๓ ประชาสัมพันธ์นโยบายและการดำเนินงานของ ศอ.บต. และรัฐบาล รวมทั้ง เผยแพร่ ศิลปวัฒนธรรม จารีตประเพณี ภูมิปัญญาท้องถิ่น เพื่อสร้างความเข้าใจอันดีแก่คนไทยทั้งในและต่างประเทศ

๑.๓.๑๔ ร่วมมือกับส่วนราชการที่เกี่ยวข้องในการเสริมสร้างความสัมพันธ์ ความเข้าใจ อันดีและ ประสานงานในโครงการ ความร่วมมือ ความช่วยเหลือ และการแก้ไขปัญหาในพื้นที่จังหวัดชายแดนภาคใต้

กับต่างประเทศ ทั้งนี้ ภายใต้กรอบนโยบายของรัฐบาลหรือมติคณะรัฐมนตรี รวมทั้ง แนวทางหรือนโยบาย
ที่กระทรวงการต่างประเทศได้กำหนดไว้

๑.๓.๑๕ ส่งเสริมแนวคิดด้านพหุวัฒนธรรมในฐานะที่เป็นส่วนสำคัญของวัฒนธรรมแห่งชาติ รวมถึง
การลดการผูกขาดทางวัฒนธรรมหรือการขจัดการเลือกปฏิบัติทางวัฒนธรรมโดยไม่เป็นธรรมต่อบุคคล ทั้งนี้ เท่าที่
ไม่ขัดต่อทบัญญัติแห่งรัฐธรรมนูญและกฎหมาย

๑.๓.๑๖ ปฏิบัติการอื่นตามที่กฎหมายกำหนดให้เป็นอำนาจหน้าที่ของ ศอ.บต. หรือตามที่
คณะรัฐมนตรีหรือนายกรัฐมนตรีมอบหมาย

๑.๔ ค่านิยมองค์กร (SBPAC)

๑.๔.๑ S - Spirit of Developer หมายถึง การมีจิตวิญญาณและอุดมการณ์ของการเป็นนักพัฒนา
ที่สมบูรณ์แบบ ให้ความสำคัญต่อกระบวนการทำงานที่มุ่งเน้นการดูแลและเอาใจใส่ความเดือดร้อน แก้ไขปัญหา
ของพี่น้องประชาชนอย่างเป็นมิตรและครอบครัวเดียวกันให้การยอมรับ เข้าใจ เคารพต่อสิทธิ คุณค่าและศักดิ์ศรี
ของความเป็นมนุษย์ในปัจเจกบุคคล เชื่อมั่น โดยสุจริตว่า “มนุษย์ทุกคนสามารถพัฒนาได้เต็มศักยภาพ” โดยรัฐ
ต้องสร้างโอกาสและลดปัญหา อุปสรรคและข้อจำกัดการพัฒนาให้ได้มากที่สุด

๑.๔.๒ B - Best Expertise หมายถึง การสั่งสมประสบการณ์การทำงาน ความรู้และความเชี่ยวชาญ
ในหน้าที่การงานที่รับผิดชอบได้อย่างดีเยี่ยม ตลอดจนสามารถพัฒนาต่อยอดความรู้และการสั่งสมประสบการณ์
ที่ได้รับการฝึกฝนของตนเองได้อย่างต่อเนื่อง ทั้งยังสามารถถ่ายทอดให้กับเพื่อนร่วมงาน เพื่อนร่วมวิชาชีพและ
ผู้สนใจในงานจากทุกภาคส่วนได้

๑.๔.๓ P - People-centred Development หมายถึง การพัฒนาที่มุ่งมั่นและยึดประโยชน์และ
ความสุขของประชาชนเป็นศูนย์กลางการพัฒนา ภายใต้บทบาทหน้าที่ของเจ้าหน้าที่ ศอ.บต. ทุกระดับให้
ความสำคัญต่อการพัฒนาที่นำไปสู่การพึ่งพาตนเองได้อย่างยั่งยืนของบุคคล ครอบครัวและชุมชนท้องถิ่น เพื่อให้
สามารถเอาชนะต่อปัญหาความไม่ยุติธรรมทางสังคมและขาดการมีส่วนร่วม ต่อกระบวนการใดใดของรัฐ

๑.๔.๔ A - Accountability หมายถึง การมีความรับผิดชอบต่อการปฏิบัติหน้าที่ของตนเอง
ในฐานะที่เป็นส่วนหนึ่งขององค์กร ศอ.บต. ในภาพรวม ด้วยการปฏิบัติหน้าที่ด้วยความมุ่งมั่น มีความโปร่งใส
สุจริต เป็นที่ตั้ง ตอบสนองประโยชน์ต่อสาธารณะ เป็นผู้ปฏิบัติงานราชการที่ยึดหลัก ความประหยัด
ขยันหมั่นเพียรและกระตือรือร้นและพร้อมรับการตรวจสอบทุกรูปแบบ

๑.๔.๕ C - Collaboration หมายถึง การทำงานแบบร่วมแรงร่วมใจ บูรณาการประสานการทำงาน
ให้สอดคล้องกันทั้งภายในกลุ่ม/ระหว่างกลุ่มงาน/ระหว่างส่วนราชการภายใน ศอ.บต. และส่วนราชการอื่น
เพื่อให้ทุกคนในองค์กรมีเป้าหมายเดียวกัน นั่นคือ ทุกการพัฒนาต้องเป็นไปเพื่อประโยชน์และความสุข
ของประชาชนและต้องนำทางไปสู่สันติภาพอย่างแท้จริงในพื้นที่จังหวัดชายแดนภาคใต้

๑.๕ เป้าประสงค์รวม

๑.๕.๑ ลดปัญหาความยากจน และยกระดับคุณภาพชีวิตของประชาชนในพื้นที่จังหวัดชายแดน
ภาคใต้ให้สูงขึ้นทัดเทียมกับพื้นที่โดยรอบและพื้นที่อื่นของประเทศ

๑.๕.๒ สร้างเศรษฐกิจฐานรากให้เข้มแข็งควบคู่กับการยกระดับเศรษฐกิจของพื้นที่ให้เติบโต
เพื่อเป็นฐานรายได้ที่มั่นคงและมีคุณภาพชีวิตที่ดีขึ้น พร้อมทั้งวางระบบเชื่อมโยงเศรษฐกิจ กับพื้นที่เศรษฐกิจ
ตอนบนของประเทศ ประเทศเพื่อนบ้าน และนานาชาติ เพื่อยกระดับสู่การเป็นฐานเศรษฐกิจและการลงทุนใหม่
ของประเทศที่เป็นมิตรกับสิ่งแวดล้อม

๑.๕.๓ ประชาชนทุกหมู่เหล่าในพื้นที่จังหวัดชายแดนภาคใต้อยู่ร่วมกันภายใต้วิถีพหุวัฒนธรรม
อย่างปกติสุข

๑.๕.๔ ภาคส่วนที่เกี่ยวข้องทั้งภายในประเทศและภายนอกประเทศเกิดความเข้าใจและประสานความร่วมมือในการแก้ไขปัญหาและพัฒนาจังหวัดชายแดนภาคใต้อย่างมีประสิทธิภาพมากยิ่งขึ้น

๑.๕.๕ การบริหารจัดการภาครัฐมีศักยภาพ และเป็นกลไกแก้ไขปัญหาและพัฒนาจังหวัดชายแดนภาคใต้ที่มีประสิทธิภาพ

๑.๖ แผนย่อยของแผนปฏิบัติการรายปี (พ.ศ. ๒๕๖๗) ของศูนย์อำนวยการบริหารจังหวัดชายแดนภาคใต้ ประกอบด้วย

๑.๖.๑ แผนปฏิบัติการ เรื่องที่ ๑ การพัฒนาตามศักยภาพพื้นที่ เพื่อขับเคลื่อนเศรษฐกิจฐานรากให้เข้มแข็งควบคู่กับการยกระดับเศรษฐกิจของพื้นที่ให้เติบโตเพื่อเป็นฐานรายได้ที่มั่นคงและมีคุณภาพชีวิตที่ดีขึ้น ประกอบด้วย ๔ กลยุทธ์ ดังนี้

- (๑) กลยุทธ์ที่ ๑ การพัฒนาเศรษฐกิจ
- (๒) กลยุทธ์ที่ ๒ การพัฒนาสังคม
- (๓) กลยุทธ์ที่ ๓ การพัฒนาทรัพยากรมนุษย์
- (๔) กลยุทธ์ที่ ๔ การพัฒนาทรัพยากรธรรมชาติและสิ่งแวดล้อม

๑.๖.๒ แผนปฏิบัติการ เรื่องที่ ๒ ด้านการพัฒนาเสริมความมั่นคงเพื่อสร้างสภาวะแวดล้อมให้ประชาชนในพื้นที่จังหวัดชายแดนภาคใต้อยู่ร่วมกันในวิถีพหุวัฒนธรรมอย่างยั่งยืน ประกอบด้วย ๓ กลยุทธ์ ดังนี้

- (๑) กลยุทธ์ที่ ๕ การเสริมสร้างสังคมพหุวัฒนธรรมให้มีความเข้มแข็ง
- (๒) กลยุทธ์ที่ ๖ การสร้างความเข้าใจประชาชนทั้งในและนอกพื้นที่จังหวัดชายแดนภาคใต้ และนานาชาติ
- (๓) กลยุทธ์ที่ ๗ การบริหารจัดการภาครัฐ

๑.๗ โครงสร้างการแบ่งส่วนราชการภายในของศูนย์อำนวยการบริหารจังหวัดชายแดนภาคใต้

มติคณะกรรมการขับเคลื่อนการแก้ไขปัญหาจังหวัดชายแดนภาคใต้ (คปต.) เมื่อวันที่ ๑๑ ตุลาคม ๒๕๖๑ เห็นชอบหลักการปรับภารกิจและโครงสร้างการแบ่งส่วนราชการภายใน คอ.บต. เพื่อรองรับการขับเคลื่อนยุทธศาสตร์ชาติ (พ.ศ. ๒๕๖๑ - ๒๕๘๐) และสนับสนุนการปฏิบัติงานด้านความมั่นคง มีรายละเอียด ดังนี้

๑.๗.๑ กลุ่มภารกิจ ประกอบด้วย ๔ กลุ่ม ได้แก่ ๑) กลุ่มภารกิจการบริหารเชิงยุทธศาสตร์ ๒) กลุ่มภารกิจประสานและเร่งรัดการพัฒนาพิเศษ ๓) กลุ่มภารกิจบูรณาการและขับเคลื่อนงานด้านการพัฒนา (สนับสนุนฝ่ายพลเรือน) และการพัฒนาเพื่อเสริมความมั่นคง (สนับสนุนกองอำนวยการรักษาความมั่นคงภายในภาค ๔ ส่วนหน้า) และ ๔) กลุ่มภารกิจการบริหารและอำนวยการ

๑.๗.๒ โครงสร้างการแบ่งส่วนราชการภายใน ประกอบด้วย ๕ กอง ๑ สำนักงาน ๑ สถาบัน ๑ ศูนย์ และ ๓ กลุ่ม ได้แก่ กองบริหารยุทธศาสตร์การพัฒนาจังหวัดชายแดนภาคใต้ กองประสานและเร่งรัด การพัฒนาพื้นที่พิเศษจังหวัดชายแดนภาคใต้ กองส่งเสริมและสนับสนุนงานพัฒนาฝ่ายพลเรือน กองส่งเสริมและสนับสนุนงานพัฒนาเพื่อความมั่นคง กองประสานงานโครงการอันเนื่องมาจากพระราชดำริและกิจการพิเศษ สำนักงานเลขาธิการ สถาบันพัฒนาเจ้าหน้าที่รัฐฝ่ายพลเรือนจังหวัดชายแดนภาคใต้ สำหรับกลุ่มงานขึ้นตรงต่อเลขาธิการ ศูนย์อำนวยการบริหารจังหวัดชายแดนภาคใต้ ประกอบด้วยศูนย์ปฏิบัติการต่อต้านการทุจริต กลุ่มพัฒนาระบบบริหารกลุ่มตรวจสอบภายใน และกลุ่มประสานงานคณะรัฐมนตรีและราชการส่วนกลาง

๑.๗.๓ รูปผังโครงสร้าง คอ.บต.

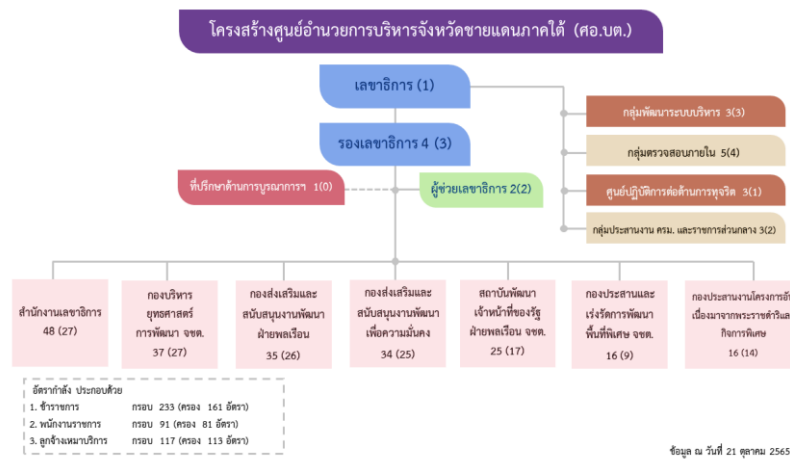

๑.๘ กลไกการขับเคลื่อนแผนปฏิบัติการและการติดตามประเมินผล

คอ.บต. ได้กำหนดแนวทางในการขับเคลื่อนแผนปฏิบัติการรายป (พ.ศ. ๒๕๖๗) ของ คอ.บต. ไปสู่การปฏิบัติและการติดตามประเมินผล ดังนี้

๑.๘.๑ การถ่ายทอดแผนปฏิบัติการให้หน่วยงานภายในและบุคลากรได้รับทราบ ดังนี้

- (๑) การถ่ายทอดโดยตรงไปยังบุคลากรในโอกาสต่าง ๆ อาทิ การประชุมและการสัมมนา
- (๒) การถ่ายทอดผ่านช่องทางการสื่อสารต่าง ๆ อาทิ หนังสือแจ้งเวียน
- (๓) การถ่ายทอดผ่านการจัดการความรู้เพื่อเป็นเครื่องมือนำไปสู่การขับเคลื่อน

การดำเนินงานตามแผนปฏิบัติการ

๑.๘.๒ การถ่ายทอดแผนปฏิบัติการผ่านการจัดทำแผนการดำเนินงานและ การดำเนินงานด้านทรัพยากรบุคคลเพื่อให้เกิดการขับเคลื่อนแผนปฏิบัติการอย่างมีประสิทธิภาพและ บรรลุผลสัมฤทธิ์ ได้แก่

- (๑) การจัดทำแผนงาน ได้แก่ แผนปฏิบัติการรายปีของหน่วยงานภายใน
- (๒) การจัดทำแผนงบประมาณ ได้แก่ การจัดทำคำของบประมาณรายจ่ายประจำปี และการจัดทำแผนการปฏิบัติงานและแผนการใช้จ่ายงบประมาณประจำปี
- (๓) การดำเนินงานด้านทรัพยากรบุคคล ได้แก่ การนำแผนปฏิบัติการไปใช้เป็น ข้อมูลในการวางแผนการปฏิบัติงานที่เกี่ยวข้องของบุคลากร คอ.บต.

๑.๘.๓ คอ.บต. มีแนวทางในการติดตามและประเมินผลตามของ คอ.บต. ดังนี้

- (๑) การติดตามและรายงานผลความก้าวหน้า ผลการดำเนินงาน ผลสัมฤทธิ์ของแผนงาน โครงการภายใต้แผนปฏิบัติการฯ
- (๒) การจัดทำรายงานสรุปสถานการณ์ ปัญหา และอุปสรรคในการแก้ไขปัญหาใน จังหวัดชายแดนภาคใต้
- (๓) การประเมินผลแผนปฏิบัติการ
- (๔) การประเมินผลการปฏิบัติงาน

ส่วนที่ ๒ ความสอดคล้องกับแผน ๓ ระดับ ตามนัยของมติคณะรัฐมนตรี เมื่อวันที่ ๔ ธันวาคม ๒๕๖๐

แผนปฏิบัติการราชการรายปี (พ.ศ. ๒๕๖๗) ของศูนย์อำนวยการบริหารจังหวัดชายแดนภาคใต้ มีความสอดคล้องกับยุทธศาสตร์ชาติ ๒ ยุทธศาสตร์ ดังนี้

๒.๑ ยุทธศาสตร์ชาติ (แผนระดับที่ ๑)

๒.๑.๑ ยุทธศาสตร์ชาติ ด้านความมั่นคง (หลัก)

(๑) เป้าหมาย

บ้านเมืองมีความมั่นคงในทุกมิติและทุกระดับ

(๒) ประเด็นยุทธศาสตร์

๒.๑) การป้องกันและแก้ไขปัญหาที่มีผลกระทบต่อความมั่นคง เพื่อแก้ไขปัญหาเดิมที่มีอยู่อย่างตรงประเด็นจนหมดไปอย่างรวดเร็ว และป้องกันไม่ให้เกิดขึ้นอันจะส่งผลให้การบริหารจัดการและการพัฒนาประเทศในทุก ๆ ด้าน ดำเนินการไปได้อย่างต่อเนื่องและราบรื่นตามหลักปรัชญาของเศรษฐกิจพอเพียง ซึ่งเป็นกุญแจสำคัญที่จะนำไปสู่การบรรลุเป้าหมายการพัฒนาที่ยั่งยืน

๒.๑.๑) การแก้ไขปัญหาความมั่นคงในปัจจุบัน เพื่อให้ปัญหาเดิมที่มีอยู่ได้รับการแก้ไขอย่างจริงจัง จนยุติลง หรือไม่ส่งผลกระทบต่อประเทศชาติ รวมทั้ง ให้การบริหารและการพัฒนาบ้านเมืองเดินไปได้อย่างต่อเนื่องและมีประสิทธิภาพ โดยผลักดันการวิเคราะห์หาสาเหตุที่แท้จริงของปัญหาของทุกภาคส่วนในทุกประเด็นอย่างเป็นระบบ ส่งเสริมการหารือ วางแผน และยกระดับวิธีการแก้ไขปัญหาที่อาศัยการผนึกกำลังคนและทรัพยากรให้มีส่วนร่วมแบบบูรณาการอย่างแท้จริง เสริมสร้างความร่วมมือกันระหว่างหน่วยงานหลักและรองในการป้องกัน แก้ไขปัญหาและช่วยเหลือประชาชน ทั้งจากภัยคุกคามและปัญหาที่ส่งผลกระทบต่อความมั่นคงต่าง ๆ เช่น การก่อการร้าย อาชญากรรมทางไซเบอร์ การฟอกเงิน การค้ามนุษย์ การหลบหนีเข้าเมืองโดยผิดกฎหมาย การลักลอบค้าสินค้าเถื่อน การค้าและการแพร่ระบาดของยาเสพติด การขยายอำนาจหรือแข่งขันกันทางเศรษฐกิจอย่างรุนแรง รวมไปถึงปัญหาการรุกเข้ามาอย่างรวดเร็วของทุนขนาดใหญ่ เทคโนโลยียุคใหม่ การย้ายถิ่นของทุนและแรงงานข้ามชาติที่จะส่งผลกระทบต่อความมั่นคงของชาติและความมั่นคงของมนุษย์ ปัญหาภัยพิบัติสำคัญที่ทำให้จำเป็นต้องมีการบริหารจัดการความมั่นคง รวมไปถึงการส่งเสริมผลักดันหลักการนโยบาย ยุทธศาสตร์ ตลอดจนโครงการสำคัญของประเทศให้บรรลุผลสำเร็จตามเป้าหมายที่กำหนด

๒.๑.๒) การติดตาม เฝ้าระวัง ป้องกัน และแก้ไขปัญหาที่อาจอุบัติขึ้นใหม่ เพื่อให้ทราบสถานการณ์ล่วงหน้า และสามารถแก้ไขปัญหาและภัยคุกคามในอนาคตได้ทันท่วงทีก่อนที่จะลุกลามต่อไป รวมทั้ง ป้องกันไม่ให้เกิดผลกระทบต่อการบริหารและพัฒนาประเทศ โดยเสริมสร้างศักยภาพ และความพร้อมในทุกด้าน ทั้งคน เครื่องมือ ยุทธโศภกรณ์ แผน งบประมาณ ระบบควบคุมบังคับบัญชา ระบบงาน ด้านการข่าวกรอง เทคโนโลยี ข้อมูลขนาดใหญ่ ระบบเฝ้าตรวจและแจ้งเตือนต่าง ๆ ของหน่วยงานหลักและหน่วยงานรอง ตั้งแต่ขั้นการติดตาม เฝ้าระวัง แจ้งเตือน วิเคราะห์ กำหนดแนวทางป้องกัน ไปจนถึงขั้นการลงมือแก้ไขปัญหาความมั่นคงที่สำคัญต่าง ๆ รวมทั้ง การติดตามและประเมินผลอย่างมีประสิทธิภาพในทุกขั้นตอน เสริมสร้างพลังของประชาชนและชุมชนให้ร่วมกับกำลังตำรวจ ทหาร และหน่วยงานด้านความมั่นคงอื่น ๆ ในการเฝ้าระวัง ป้องกัน และแก้ไขปัญหาสำคัญต่าง ๆ อาทิ ภัยคุกคามทางไซเบอร์ การก่อการร้ายและอาชญากรรมข้ามชาติ การแผ่อิทธิพลทางเศรษฐกิจของมหาอำนาจ และการย้ายถิ่นของทุนข้ามชาติที่อาจกระทบต่อความมั่นคงไปจนถึงติดตามตรวจสอบการปฏิบัติงานของส่วนราชการต่าง ๆ ให้ดำเนินการไปตามเป้าหมายการบริหารจัดการและพัฒนาประเทศที่กำหนดอย่างราบรื่น

๒.๑.๓) การสร้างความปลอดภัยและความสันติสุขอย่างถาวรในพื้นที่จังหวัดชายแดนภาคใต้ เพื่อให้ปัญหาความมั่นคงในพื้นที่จังหวัดชายแดนภาคใต้ได้รับการแก้ไขจนเกิดความสงบและสันติสุขอย่างยั่งยืน ประชาชนในพื้นที่ที่มีความปลอดภัยทั้งในชีวิตและทรัพย์สิน อยู่ร่วมกันอย่างสันติสุขในสังคมพหุวัฒนธรรม รวมทั้ง ได้รับการพัฒนาอย่างเท่าเทียมกันกับภาคอื่น ๆ โดยยกระดับการแก้ไขปัญหาที่ส่งผลกระทบต่อความมั่นคงอย่างมีเอกภาพ ครอบคลุมทุกพื้นที่และทุกกลุ่มเป้าหมาย มีการบูรณาการความเชื่อมโยงระหว่างประเด็นเชิงยุทธศาสตร์และเชิงพื้นที่ แผนการดำเนินงาน การลงมือปฏิบัติ ตลอดจนการติดตาม ประเมินและรายงานผลอย่างสอดคล้องต่อเนื่องกันทุกระดับ ส่งเสริมและอำนวยความสะดวก ประสิทธิภาพในการเข้าแก้ไขปัญหา สภาวะแวดล้อมที่เอื้อต่อการลดความรุนแรง รวมทั้ง การมีส่วนร่วมของประชาชนและภาคประชาสังคมในพื้นที่อย่างเหมาะสม มุ่งเน้นการขจัดปัญหาความขัดแย้งและความไม่เป็นธรรมให้ได้อย่างจริงจังและถาวร ส่งเสริมสังคมพหุวัฒนธรรมในพื้นที่ให้เข้มแข็งจนเป็นพลังสำคัญในการปกป้องและแก้ไขปัญหาต่าง ๆ ที่จะเกิดขึ้นต่อไป พร้อมเสริมสร้างความเข้าใจกับกลุ่มเห็นต่างตามแนวทางสันติวิธี ผ่านกลไกต่าง ๆ รวมไปถึงการพูดคุยกันอย่างเป็นมิตร ผลักดันให้มีการยึดถือคำสอนที่ถูกต้องของศาสนาเป็นแนวทางในการดำเนินชีวิต พร้อมดูแลและป้องกันมิให้มีการบิดเบือนคำสอนของศาสนาไปในทางที่ไม่ถูกต้อง อันจะนำไปสู่การปฏิบัติที่ส่งผลกระทบต่อความปลอดภัยในชีวิตทรัพย์สินของประชาชนและความมั่นคงของประเทศ มีการส่งเสริมให้ภาคประชาสังคมร่วมมือกับภาครัฐในการพัฒนาพื้นที่อย่างเข้มแข็ง ต่อเนื่อง และสอดคล้องกับความต้องการของทุกกลุ่มประชาชน โดยเฉพาะเยาวชน ตามยุทธศาสตร์พระราชทาน “เข้าใจ เข้าถึง พัฒนา” หลักปรัชญาของเศรษฐกิจพอเพียง รวมทั้ง ศาสตร์พระราชทาน รวมถึงการสร้างเสริมโอกาสในการเข้าถึงการบริการต่าง ๆ ของรัฐให้ทัดเทียมกับภูมิภาคอื่น ๆ

๒.๑.๔) การรักษาความมั่นคงและผลประโยชน์ทางทรัพยากรธรรมชาติและสิ่งแวดล้อมทั้งทางบกและทางทะเล เพื่อให้ผลประโยชน์ที่เกี่ยวข้องกับทรัพยากรธรรมชาติและสิ่งแวดล้อมทั้งทางบกและทางทะเล สามารถดำรงอยู่ได้ มีความอุดมสมบูรณ์ และเป็นประโยชน์ต่อประชาชน สังคม รวมถึงประเทศชาติอย่างยั่งยืน โดยส่งเสริมศักยภาพและความเข้มแข็งของกองทัพ หน่วยงานเกี่ยวข้องและภาคประชาชน ให้สามารถพัฒนาสมุทธานุภาพของประเทศ ควบคู่ไปกับการมีส่วนร่วมในกระบวนการสมุทรภิบาลในการบริหารจัดการ ปกป้อง และดูแลรักษาผลประโยชน์ทั้งมวลของชาติ เสริมสร้างและบริหารจัดการความมั่นคงทั้งชายแดนทางบก ทะเลอาณาเขต และเขตเศรษฐกิจจำเพาะของไทยอย่างบูรณาการและเป็นระบบ รวมไปถึงการพัฒนาาระบบเฝ้าตรวจติดตาม ระบบตรวจคนเข้าเมือง การสำรวจและจัดทำหลักเขตแดนทางบก และการเจรจาเพื่อแก้ไขปัญหา เขตแดนทางทะเล สร้างเสริมให้เจ้าหน้าที่รัฐมีบทบาทและขีดความสามารถที่เหมาะสม มีการดำเนินการต่าง ๆ และสอดส่องดูแลอย่างต่อเนื่อง กำหนดพื้นที่อนุรักษ์อย่างถูกต้องและเป็นระบบ สร้างความตระหนักรู้ให้แก่ประชาชนในเรื่องการให้ความสำคัญกับฐานทรัพยากรธรรมชาติและสิ่งแวดล้อมของประเทศ การจัดสรรทรัพยากรอย่างเป็นธรรม ตลอดจนแนวพระราชดำริในการอนุรักษ์ พัฒนาพื้นที่ฟู ป้องกัน และดูแลรักษาทรัพยากรธรรมชาติ จนเกิดความรัก ห่วงแหน และมีส่วนร่วมในการดำเนินการต่าง ๆ อย่างเข้มแข็งยั่งยืน

(๓) การบรรลุเป้าหมายตามยุทธศาสตร์

ศอ.บต. ขับเคลื่อนการดำเนินงานภายใต้ยุทธศาสตร์ชาติด้านความมั่นคง ให้ความสำคัญต่อการแก้ไขปัญหาความมั่นคงในพื้นที่จังหวัดชายแดนภาคใต้ เพื่อให้ประชาชนในพื้นที่ที่มีความปลอดภัยทั้งในชีวิตและทรัพย์สิน อยู่ร่วมกันอย่างสันติสุขในสังคมพหุวัฒนธรรม รวมทั้ง ได้รับการพัฒนาอย่างเท่าเทียมกัน โดยมีกลไกการแก้ไขปัญหาที่มีเอกภาพ บูรณาการความเชื่อมโยงระหว่างประเด็นเชิงยุทธศาสตร์และเชิงพื้นที่ แผนการดำเนินงาน การลงมือปฏิบัติ ตลอดจน การติดตาม รายงาน และประเมินผลอย่างสอดคล้องต่อเนื่องกันทุกระดับ

๒.๑.๒ ยุทธศาสตร์ชาติ ด้านการปรับสมดุลและพัฒนาระบบการบริหารจัดการ ภาครัฐ (หลัก)

(๑) เป้าหมาย

ภาครัฐมีความโปร่งใส ปลอดภัยทุจริตและประพฤติมิชอบ

(๒) ประเด็นยุทธศาสตร์

๒.๑) ภาครัฐมีความโปร่งใส ปลอดภัยทุจริตและประพฤติมิชอบ ทุกภาคส่วนร่วมต่อต้านการทุจริตภาครัฐมีการบริหารจัดการตามหลักธรรมาภิบาลและหลักปรัชญาของเศรษฐกิจพอเพียงในทุกระดับ โดยเฉพาะการสร้างวัฒนธรรมแยกแยะประโยชน์ส่วนบุคคลและประโยชน์ส่วนรวมของบุคลากรภาครัฐให้เกิดขึ้น รวมทั้ง สร้างจิตสำนึกและค่านิยมให้ทุกภาคส่วนตื่นตัวและละอายต่อการทุจริตประพฤติมิชอบทุกรูปแบบ พร้อมทั้งส่งเสริม สนับสนุน ให้ภาคีองค์กรภาคเอกชน ภาคประชาสังคม ชุมชน ประชาชน และภาคีต่าง ๆ มีส่วนร่วมในการสอดส่อง เฝ้าระวัง ให้ข้อมูล แจ้งเบาะแสการทุจริต และตรวจสอบการดำเนินงานของหน่วยงานภาครัฐและภาคส่วนอื่น ๆ โดยได้รับความคุ้มครองจากรัฐตามที่กฎหมายบัญญัติ

๒.๑.๑) ประชาชนและภาคีต่าง ๆ ในสังคมร่วมมือกันในการป้องกันการทุจริตและประพฤติมิชอบ รัฐต้องส่งเสริม สนับสนุน และให้ความรู้แก่ประชาชนถึงอันตรายที่เกิดจากการทุจริตและประพฤติมิชอบทั้งในภาครัฐและภาคเอกชน จัดให้มีมาตรการและกลไกที่มีประสิทธิภาพเพื่อป้องกันและขจัดการทุจริตและประพฤติมิชอบดังกล่าวอย่างเข้มงวด รวมทั้ง ส่งเสริม และเสริมสร้างการมีส่วนร่วมของประชาชนโดยเฉพาะการเข้าถึงข้อมูลข่าวสาร การรณรงค์ให้ความรู้ ต่อต้าน หรือชี้เบาะแสการทุจริต โดยได้รับความคุ้มครองจากรัฐตามที่กฎหมายบัญญัติ พร้อมทั้ง มีระบบการรับเรื่องร้องเรียนการทุจริตและประพฤติมิชอบที่มีประสิทธิภาพ

๒.๑.๒) บุคลากรภาครัฐยึดมั่นในหลักคุณธรรม จริยธรรมและความซื่อสัตย์สุจริต กำหนดให้เจ้าพนักงานของรัฐต้องยึดถือแนวทางปฏิบัติตามประมวลจริยธรรม หลักปรัชญาของเศรษฐกิจพอเพียง และหลีกเลี่ยงการขัดกันระหว่างประโยชน์บุคคลและประโยชน์ส่วนรวม รวมทั้ง ยื่นบัญชีทรัพย์สินและหนี้สินของตนเอง คู่สมรส และบุตรที่ยังไม่บรรลุนิติภาวะ โดยเฉพาะผู้ดำรงตำแหน่งทางการเมือง ตุลาการศาลรัฐธรรมนูญ ผู้ดำรงตำแหน่งในองค์กรอิสระ ผู้ว่าการตรวจเงินแผ่นดิน และผู้ดำรงตำแหน่งระดับสูงตามที่กฎหมายกำหนดจะต้องเปิดเผยบัญชีแสดงรายการทรัพย์สินและหนี้สินให้ประชาชนทราบ

๒.๑.๓) การปราบปรามการทุจริตประพฤติมิชอบมีประสิทธิภาพ มีความเด็ดขาด เป็นธรรม และตรวจสอบได้ จัดการกับผู้กระทำความผิดทุจริตและประพฤติมิชอบในทุกระดับอย่างตรงไปตรงมา เป็นธรรม และตรวจสอบได้ พร้อมทั้งให้การดำเนินการตามกระบวนการยุติธรรมปราศจากการแทรกแซงของนักการเมืองและผู้มีอิทธิพล ตลอดจนวางมาตรการคุ้มครองพยานและผู้ที่เกี่ยวข้อง นอกจากนี้ ต้องกำหนดให้มีการลงโทษผู้กระทำความผิด กรณีทุจริตและประพฤติมิชอบอย่างจริงจังและรวดเร็ว

๒.๑.๔) การบริหารจัดการการป้องกันและปราบปรามการทุจริต อย่างเป็นระบบแบบบูรณาการ จัดให้มีกลไกการประสานงานการป้องกันและปราบปรามการทุจริต ทั้งในระดับนโยบาย ยุทธศาสตร์และการขับเคลื่อนนโยบายและยุทธศาสตร์ ตลอดจนเพิ่มประสิทธิภาพการป้องกันและปราบปรามการทุจริตและประพฤติมิชอบ โดยการพัฒนาระบบงานและโครงสร้างองค์กรที่เอื้อต่อการดำเนินงานแบบบูรณาการและมุ่งผลสัมฤทธิ์

(๓) การบรรลุเป้าหมายตามยุทธศาสตร์

ศอ.บต. ขับเคลื่อนการดำเนินงานภายใต้ยุทธศาสตร์ชาติด้านการปรับสมดุลและพัฒนาระบบบริหารจัดการภาครัฐ เพื่อให้หน่วยงานมีการบริหารจัดการการดำเนินงานที่มีคุณภาพและ

เป็นมาตรฐานเดียวกัน โดยมุ่งเน้นการพัฒนาคุณภาพการให้บริการและเพิ่มประสิทธิภาพการดำเนินงาน พัฒนาบุคลากรให้เป็นคนดี คนเก่ง และมีสมรรถนะสูง รวมทั้งส่งเสริมการมีส่วนร่วมในการป้องกันปราบปรามการทุจริต เพื่อสร้างวัฒนธรรมการทำงานที่มุ่งผลสัมฤทธิ์และผลประโยชน์ส่วนรวม ตอบสนองความต้องการของประชาชนได้อย่างสะดวก รวดเร็ว โปร่งใส ปลอดภัยและประพฤติมิชอบ

๒.๒ แผนระดับที่ ๒ (เฉพาะที่เกี่ยวข้อง)

๒.๒.๑ แผนแม่บทภายใต้ยุทธศาสตร์ชาติ

แผนปฏิบัติราชการรายปี (พ.ศ. ๒๕๖๗) ของศูนย์อำนวยการบริหารจังหวัดชายแดนภาคใต้สอดคล้องกับแผนแม่บทภายใต้ยุทธศาสตร์ชาติ ๒ ประเด็น ดังนี้

(๑) ประเด็นที่ ๑ ความมั่นคง (หลัก)

(๑.๑) เป้าหมายระดับประเด็นของแผนแม่บทฯ

- เป้าหมาย

- ๑) ประเทศชาติมีความมั่นคงในทุกมิติ และทุกระดับเพิ่มขึ้น

- ๒) ประชาชนอยู่ดี กินดี และมีความสุขดีขึ้น

- ตัวชี้วัด

- ๑) ดัชนีสันติภาพโลก ๑.๘๙ คะแนน (ในปี ๒๕๗๐)

- ๒) ดัชนีชี้วัดความสุขโลก (World Happiness Report) อยู่ในอันดับ

๑ ใน ๓๐ ของโลก (ในปี ๒๕๗๐)

- การบรรลุเป้าหมายตามแผนแม่บทฯ

ศอ.บต. มีภารกิจในการสนับสนุนการป้องกันและแก้ไขปัญหาที่มีผลกระทบต่อความมั่นคง มุ่งจัดการกับเงื่อนไขปัญหาที่มีอยู่เดิม ทั้งปวงให้หมดสิ้นไปและเฝ้าระวังมิให้เกิดเงื่อนไขใหม่ขึ้น โดยน้อมนำหลักปรัชญาของเศรษฐกิจพอเพียงและศาสตร์พระราชามาเป็นกรอบแนวทางนำในการดำเนินงานแก้ไขและป้องกันปัญหา ตลอดไปจนถึงการผลักดันยุทธศาสตร์พระราชทาน “เข้าใจ เข้าถึง พัฒนา” และส่งเสริมให้ประชาชนเข้ามามีส่วนร่วมในการแก้ไขปัญหาที่สาเหตุอย่างแท้จริง พร้อมนำความสงบสันติสุขอย่างยั่งยืนกลับคืนสู่ประชาชนในจังหวัดชายแดนภาคใต้ รวมทั้ง สร้างความเชื่อมั่นให้กับประชาชนทั้งประเทศและนานาชาติต่อไป

(๑.๒) แผนย่อยของแผนแม่บทฯ

การป้องกันและแก้ไขปัญหาที่มีผลกระทบต่อความมั่นคง

- แนวทางการพัฒนา

การป้องกันและแก้ไขปัญหาความไม่สงบในจังหวัดชายแดนภาคใต้ มุ่งจัดการกับเงื่อนไข ปัญหาที่มีอยู่เดิมทั้งปวงให้หมดสิ้นไป และเฝ้าระวังมิให้เกิดเงื่อนไขใหม่ขึ้น โดยน้อมนำหลักปรัชญาของเศรษฐกิจพอเพียงและศาสตร์พระราชาเป็นกรอบแนวทางนำในการดำเนินงานแก้ไขและป้องกันปัญหา ตลอดไปจนถึงการผลักดันยุทธศาสตร์พระราชทาน “เข้าใจ เข้าถึง พัฒนา” ไปสู่การปฏิบัติจริงในพื้นที่ เพื่อส่งเสริมให้ประชาชนเข้ามามีส่วนร่วมในการแก้ไขปัญหาที่สาเหตุอย่างแท้จริง พร้อมนำความสงบสันติสุขอย่างยั่งยืนกลับคืนสู่ประชาชนในจังหวัดชายแดนภาคใต้ รวมทั้ง สร้างความเชื่อมั่นให้กับประชาชน ทั้งประเทศและนานาชาติต่อไป โดยมีแนวคิดในการดำเนินการที่สำคัญ ประกอบด้วย (๑) การมุ่งดำเนินการต่อจุดศูนย์ดุลหลักของปัญหาและแนวทางการปฏิบัติของขบวนการในพื้นที่ ด้วยการลดขีดความสามารถของขบวนการและแนวร่วมในทุกระดับ (๒) ดำเนินการป้องกันเหตุรุนแรงที่จะเกิดขึ้นในพื้นที่และกับประชาชนกลุ่มเสี่ยง (๓) ระวังยับยั้ง

การบ่มเพาะเยาวชน เพื่อจัดตั้งมวลชนสนับสนุนในอนาคต (๔) ยุติการขยายแนวคิดที่ถูก บิดเบือนจากหลักศาสนา ที่ถูกต้องและ (๕) ให้ความสำคัญกับการขยายความร่วมมือกับองค์กรต่างประเทศ นานาชาติและภาคประชาชน

- เป้าหมายของแผนย่อย

ภาคใต้มีความสงบสุขร่มเย็น

- ตัวชี้วัด

ดัชนีความสงบสุขภาคใต้ ไม่น้อยกว่า ๘๐ คะแนน (ในปี ๒๕๗๐)

- การบรรลุเป้าหมายตามแผนย่อยของแผนแม่บท

ศอ.บต. มีการดำเนินงาน เพื่อให้บรรลุตามแผนย่อยของแม่บท จุดมุ่งของการพัฒนา “เพื่อให้ประชาชนมีคุณภาพชีวิตที่ดีอยู่ร่วมกันภายใต้วิถีพหุวัฒนธรรม อย่างยั่งยืน” โดยมีเป้าหมายสุดท้ายของการพัฒนา คือ “ประชาชนในพื้นที่จังหวัดชายแดนภาคใต้มีคุณภาพชีวิตที่เท่าเทียมหรือใกล้เคียงกับพื้นที่โดยรอบ”

(๒) ประเด็นที่ ๒๑ การต่อต้านการทุจริตและประพฤติมิชอบ (หลัก)

(๒.๑) เป้าหมายระดับประเด็นของแผนแม่บทฯ

- เป้าหมาย

ประเทศไทยปลอดการทุจริตและประพฤติมิชอบ

- ตัวชี้วัด

ดัชนีการรับรู้การทุจริตของประเทศไทยอยู่ในอันดับ ๑ ใน ๕๑

และ/หรือได้คะแนนไม่ต่ำกว่า ๕๓ คะแนน

- การบรรลุเป้าหมายตามแผนแม่บทฯ

ศอ.บต. ให้ความสำคัญกับการเสริมสร้างธรรมาภิบาลการทำงานที่เข้มแข็งเพื่อความเชื่อมั่นของพื้นที่และสังคมในการป้องกันและปราบปรามการทุจริตภายในองค์กร โดยการส่งเสริมการปฏิบัติหน้าที่ของข้าราชการและเจ้าหน้าที่ของรัฐให้มีความใสสะอาด ปราศจากพฤติกรรมที่ส่อไปในทางทุจริต ตลอดจนการสร้างจิตสำนึกและค่านิยมในการต่อต้านการทุจริตให้แก่บุคลากรขององค์กร สนับสนุนให้ข้าราชการและเจ้าหน้าที่รัฐเข้ามามีส่วนร่วมเป็นเครือข่ายต่อต้านการทุจริตในหน่วยงานภาครัฐ และประสานงานระหว่างหน่วยงานที่เกี่ยวข้องกับการต่อต้านการทุจริตและประพฤติมิชอบ ทั้งในระดับนโยบาย ระดับปฏิบัติการ รวมถึงองค์กรภาคประชาสังคม ตรวจสอบแผนงาน โครงการ และงบประมาณของ ศอ.บต. ทุกแผนงาน โครงการ เพื่อให้มีความโปร่งใส ปลอดการทุจริต ซึ่งสอดคล้องกับเป้าหมายของบรรลุเป้าหมายตามแผนแม่บทฯ คือ ภาครัฐมีความโปร่งใส ปลอดการทุจริตและประพฤติมิชอบ มีการบริหารจัดการตามหลักธรรมาภิบาล และหลักปรัชญาของเศรษฐกิจพอเพียงในทุกระดับ

(๒.๒) แผนย่อยของแผนแม่บทฯ

การป้องกันการทุจริตและประพฤติมิชอบ

- แนวทางการพัฒนา

๑) ปลุกและปลุกจิตสำนึกการเป็นพลเมืองที่ดี มีวัฒนธรรมสุจริต และการปลูกฝัง และหล่อหลอมวัฒนธรรมในกลุ่มเด็กและเยาวชนทุกช่วงวัย ทุกระดับ มุ่งเน้นการปรับพฤติกรรม “คน” โดยการ “ปลุก” และ “ปลุก” จิตสำนึกความเป็นพลเมืองที่ดีมีวัฒนธรรมสุจริต สามารถแยกแยะได้ว่าสิ่งใดเป็นประโยชน์ส่วนตน สิ่งใดเป็นประโยชน์ส่วนรวม มีความละเอียดต่อการกระทำผิด ไม่เพิกเฉยอดทน ต่อการทุจริต และเข้ามามีส่วนร่วมในการต่อต้านการทุจริตทุกรูปแบบ รวมถึงการส่งเสริมการสร้างวัฒนธรรม และค่านิยมสุจริต

ในระดับชุมชนเพื่อนำไปสู่การเปลี่ยนแปลงพฤติกรรมค่านิยมที่ยึดประโยชน์สาธารณะ มากกว่าประโยชน์ส่วนตน และต่อต้านการทุจริตและประพฤติมิชอบในทุกรูปแบบ โดยเฉพาะการส่งเสริม วัฒนธรรมสุจริตผ่านหลักสูตรการศึกษา ภาคบังคับที่เด็กไทยทุกคนต้องเรียนทั้งภาคทฤษฎีและภาคปฏิบัติ ตั้งแต่ระดับปฐมวัยจนถึงระดับอุดมศึกษา เพื่อปฏิรูป “พลเมืองไทยในอนาคต” ให้มีความเป็นพลเมืองเต็มขั้น สามารถทำหน้าที่ความเป็นพลเมืองที่ดี มีจิตสำนึกยึดมั่นในความซื่อสัตย์สุจริต มีความรับผิดชอบต่อส่วนรวม มีระเบียบวินัย และเคารพกฎหมาย

๒) ส่งเสริมการปฏิบัติหน้าที่ของข้าราชการและเจ้าหน้าที่ของรัฐให้มีความใสสะอาด ปราศจากพฤติกรรมที่ส่อไปในทางทุจริต โดยการปฏิบัติหน้าที่ราชการอย่างเปิดเผย โปร่งใส ถูกต้อง เป็นธรรม ไม่คดโกง รู้จักแยกแยะเรื่องส่วนตัวออกจากหน้าที่การงาน การสร้างธรรมาภิบาลในการบริหารงาน ตลอดจนการสร้างจิตสำนึกและค่านิยมในการต่อต้านการทุจริตให้แก่บุคลากรขององค์กร โดยการสนับสนุนให้ข้าราชการและเจ้าหน้าที่รัฐเข้ามามีส่วนร่วมเป็นเครือข่ายต่อต้านการทุจริตในหน่วยงานภาครัฐ เพื่อส่งเสริมการมีส่วนร่วมในการเฝ้าระวัง สอดส่อง ติดตามพฤติกรรมเสี่ยงและแจ้งเบาะแส เพื่อสกัดกั้นมิให้เกิดการทุจริต ประพฤติมิชอบได้ โดยมีมาตรการสนับสนุนและคุ้มครองผู้แจ้งเบาะแส

- เป้าหมายของแผนย่อย
ประชาชนมีวัฒนธรรมและพฤติกรรมซื่อสัตย์สุจริต

- ตัวชี้วัด

ร้อยละของประชาชนที่มีวัฒนธรรมค่านิยมสุจริต มีทัศนคติ และพฤติกรรมในการต่อต้านการทุจริตและประพฤติมิชอบของสำนักงานคณะกรรมการป้องกันและปราบปรามการทุจริตแห่งชาติและเครือข่าย (ร้อยละ ๘๐)

- การบรรลุเป้าหมายตามแผนย่อยของแผนแม่บทฯ

ศอ.บต. ให้ความสำคัญ กับการส่งเสริมสนับสนุนให้ภาคี องค์กร ภาคเอกชน ภาคประชาสังคม ชุมชนและประชาชน และเครือข่ายต่าง ๆ สอดส่องเฝ้าระวัง ให้ข้อมูลและ ร่วมตรวจสอบการดำเนินการของหน่วยงานภาครัฐตามความเหมาะสม เพื่อเป็นการสร้างภูมิคุ้มกันต่อปัญหา การทุจริตและสร้างพลังร่วมในการแก้ไขปัญหาการทุจริตและประพฤติมิชอบ พร้อมทั้งสร้างวัฒนธรรมต่อต้าน การทุจริตและประพฤติมิชอบของบุคลากรภาครัฐ และกำหนดมาตรการให้หน่วยงานดำเนินงานอย่างโปร่งใส เพื่อเสริมสร้างคุณธรรม ความสุจริตและความซื่อสัตย์ความโปร่งใสและเป็นธรรม

๒.๒.๒ แผนพัฒนาเศรษฐกิจและสังคมแห่งชาติ ฉบับที่ ๑๓

แผนปฏิรูปราชการรายปี (พ.ศ. ๒๕๖๗) ของ ศอ.บต. มีแนวทางการดำเนินงาน ที่สอดคล้องกับเป้าหมายการพัฒนาของแผนพัฒนาฯ ฉบับที่ ๑๓ จำนวน ๔ เป้าหมาย ดังนี้

๑. เป้าหมายการพัฒนาของแผนพัฒนาฯ ฉบับที่ ๑๓

๑.๑ เป้าหมายหลัก

๑.๑.๑ การมุ่งสู่สังคมแห่งโอกาสและเป็นธรรม มุ่งลดความเหลื่อมล้ำ ทางเศรษฐกิจและสังคม ทั้งในเชิงรายได้พื้นที่ ความมั่งคั่ง และการแข่งขันของภาคธุรกิจ ด้วยการสนับสนุน ช่วยเหลือกลุ่มเปราะบาง และผู้ด้อยโอกาสให้มีโอกาสในการเลื่อนสถานะทางเศรษฐกิจและสังคม กระจายโอกาส ทางเศรษฐกิจ และจัดให้มีบริการสาธารณะที่มีคุณภาพอย่างทั่วถึงและเท่าเทียมในทุกพื้นที่ พร้อมทั้งเพิ่มโอกาส ในการแข่งขันของภาคธุรกิจให้เปิดกว้างและเป็นธรรม

๑.๒ เป้าหมายรอง (หากมี)

๑.๒.๑ การปรับโครงสร้างภาคการผลิตและบริการสู่เศรษฐกิจฐาน นวัตกรรม มุ่งยกระดับขีดความสามารถในการแข่งขันของภาคการผลิตและบริการสำคัญ ผ่านการผลักดัน ส่งเสริมการสร้างมูลค่าเพิ่ม โดยใช้นวัตกรรม เทคโนโลยี และความคิดสร้างสรรค์ ที่ตอบโจทย์พัฒนาการของ

สังคมยุคใหม่และเป็นมิตรต่อสิ่งแวดล้อม พร้อมทั้งให้ความสำคัญกับการเชื่อมโยงเศรษฐกิจท้องถิ่นและผู้ประกอบการรายย่อยกับห่วงโซ่มูลค่าของภาคการผลิตและบริการเป้าหมาย รวมถึงพัฒนาระบบนิเวศที่ส่งเสริมการค้าการลงทุนและนวัตกรรม

๑.๒.๒ การพัฒนาคนสำหรับโลกยุคใหม่ มุ่งพัฒนาให้คนไทยมีทักษะและคุณลักษณะที่เหมาะสมกับโลกยุคใหม่ ทั้งทักษะในด้านความรู้ ทักษะทางพฤติกรรม และคุณลักษณะตามบรรทัดฐานที่ดีของสังคมและเร่งรัดการเตรียมพร้อมกำลังคนให้มีคุณภาพสอดคล้องกับความต้องการของตลาดแรงงาน และเอื้อต่อการปรับโครงสร้างเศรษฐกิจไปสู่ภาคการผลิตและบริการเป้าหมายที่มีศักยภาพและผลิตภาพสูงขึ้น รวมทั้ง ให้ความสำคัญกับการสร้างหลักประกันและความคุ้มครองทางสังคมที่สามารถส่งเสริมความมั่นคงในชีวิต

๑.๒.๓ การเปลี่ยนผ่านการผลิตและบริการไปสู่ความยั่งยืน มุ่งลดการก่อมลพิษ ควบคู่ไปกับการผลักดันให้เกิดการใช้ทรัพยากรธรรมชาติอย่างมีประสิทธิภาพและสอดคล้องกับขีดความสามารถในการรองรับของระบบนิเวศ ตลอดจนลดปริมาณการปล่อยก๊าซเรือนกระจกเพื่อให้ประเทศไทยบรรลุเป้าหมายความเป็นกลางทางคาร์บอนภายในปี ๒๕๙๓ และบรรลุเป้าหมายการปล่อยก๊าซเรือนกระจกสุทธิ เป็นศูนย์ภายในปี ๒๖๐๘

๑.๓ หมายเหตุการพัฒนาของแผนพัฒนาฯ ฉบับที่ ๑๓

ศอ.บต. สอดคล้องกับหมายเหตุการพัฒนาของแผนพัฒนาฯ ฉบับที่ ๑๓ จำนวน ๖ หมายเหตุ ดังนี้

๑.๓.๑ หมายเหตุที่ ๑ ไทยเป็นประเทศชั้นนำด้านสินค้าเกษตรและเกษตรแปรรูปมูลค่าสูง มุ่งเพิ่มมูลค่าของสินค้าเกษตรและเกษตรแปรรูป พัฒนาโครงสร้างพื้นฐานด้านการเกษตร และเพิ่มศักยภาพและบทบาทของผู้ประกอบการด้วยการใช้เทคโนโลยีและนวัตกรรม เพื่อยกระดับการผลิตและเพิ่มมูลค่าสินค้า อีกทั้งส่งเสริมตลาดกลางและตลาดออนไลน์รวมถึงสินค้าปศุสัตว์และประมงเพื่อพัฒนาปัจจัยสนับสนุนที่เอื้อและจูงใจให้เอกชนลงทุนและพัฒนาตลาดกลางภูมิภาค/ตลาดในชุมชน

๑.๓.๒ หมายเหตุที่ ๒ ไทยเป็นจุดหมายของการท่องเที่ยวที่เน้นคุณภาพและความยั่งยืน มุ่งยกระดับการท่องเที่ยวให้เป็นการท่องเที่ยวคุณภาพสูงเพื่อเพิ่มการพึ่งพานักท่องเที่ยวในประเทศและกระจายรายได้สู่พื้นที่ โดยประยุกต์ใช้แนวคิดเศรษฐกิจสร้างสรรค์ เอกลักษณ์ทางวัฒนธรรม เทคโนโลยี และนวัตกรรมในการพัฒนา และสร้างมูลค่าเพิ่มให้กับการท่องเที่ยว รวมทั้งการใช้ซอฟต์แวร์เป็นตัวขับเคลื่อน

๑.๓.๓ หมายเหตุที่ ๓ ไทยมีวิสาหกิจขนาดกลางและขนาดย่อมที่เข้มแข็ง มีศักยภาพสูง และสามารถแข่งขันได้ มุ่งพัฒนาศักยภาพในการดำเนินธุรกิจของ SME ให้สามารถยกระดับและปรับตัวสู่การแข่งขันใหม่ สามารถเข้าถึงและได้รับการส่งเสริมอย่างมีประสิทธิภาพจากภาครัฐ มีการส่งเสริมการพัฒนาวิสาหกิจขนาดกลางและขนาดย่อม ให้เป็นผู้ประกอบการในยุคดิจิทัลและยกระดับประสิทธิภาพกระบวนการส่งเสริมธุรกิจ SME ในการบูรณาการให้ความช่วยเหลือและส่งเสริมอย่างครบวงจร

๑.๓.๔ หมายเหตุที่ ๔ ไทยมีพื้นที่และเมืองอัจฉริยะที่น่าอยู่ ปลอดภัย เด็ดขาดได้อย่างยั่งยืน มุ่งเพิ่มการเจริญเติบโตทางเศรษฐกิจ ลดความไม่เสมอภาคในการกระจายรายได้และพัฒนาเมืองให้น่าอยู่ ยั่งยืน พร้อมรับมือต่อการเปลี่ยนแปลง ด้วยการสร้างความเข้มแข็งของเศรษฐกิจฐานรากและการส่งเสริมกลไกความร่วมมือ พร้อมทั้งเสริมสร้างความเข้มแข็งในการบริหารจัดการพื้นที่และเมือง

๑.๓.๕ หมายเหตุที่ ๕ ไทยมีความยากจนข้ามรุ่นลดลงและมีความคุ้มครองทางสังคมที่เพียงพอ เหมาะสม มุ่งเพิ่มโอกาสให้ครัวเรือนยากจนข้ามรุ่นหลุดพ้นความยากจนอย่างยั่งยืน

โดยการแก้ปัญหาความยากจนข้ามรุ่นแบบมุ่งเป้าและสร้างโอกาสที่เสมอภาคแก่เด็กจากครัวเรือนยากจนข้ามรุ่น พร้อมทั้งจัดความคุ้มครองทางสังคมที่เพียงพอต่อการดำรงชีวิตแก่คนไทยทุกช่วงวัย

๑.๓.๖ หมายเหตุที่ ๑๓ ไทยมีภาครัฐที่ทันสมัย มีประสิทธิภาพ และตอบโจทย์ประชาชน มุ่งยกระดับคุณภาพและการเข้าถึงบริการภาครัฐที่ตอบโจทย์ สะดวก โปร่งใส และประหยัด มีการปรับเปลี่ยนการบริหารจัดการและโครงสร้างภาครัฐให้ยืดหยุ่น เชื่อมโยง เปิดกว้างและมีประสิทธิภาพ ในการรองรับการเปลี่ยนแปลงที่เอื้อต่อการพัฒนาประเทศ

๒.๒.๓ นโยบายและแผนระดับชาติว่าด้วยความมั่นคงแห่งชาติ พ.ศ. ๒๕๖๖ - ๒๕๗๐

ศอ.บต. สอดคล้องกับนโยบายและแผนระดับชาติว่าด้วยความมั่นคงแห่งชาติ พ.ศ. ๒๕๖๖ - ๒๕๗๐ จำนวน ๑ นโยบายและแผนความมั่นคง ดังนี้

๑) นโยบายความมั่นคงแห่งชาติที่ ๕

การป้องกันและแก้ไขปัญหาจังหวัดชายแดนภาคใต้

๒) แผนระดับชาติว่าด้วยความมั่นคงแห่งชาติ

รองรับนโยบายที่ ๑ หมวดประเด็น ความมั่นคง

๓) เป้าหมายเชิงยุทธศาสตร์

๓.๑) จังหวัดชายแดนภาคใต้มีการก่อเหตุรุนแรงและความสูญเสียลดลง

๓.๒) จังหวัดชายแดนภาคใต้มีการพัฒนาทางเศรษฐกิจเพิ่มขึ้น

๓.๓) ประชาชนมีความเชื่อมั่นต่อการแก้ไขปัญหาจังหวัดชายแดนภาคใต้

๔) ตัวชี้วัด

๔.๑) สถิติเหตุการณ์ความรุนแรงและความสูญเสียจากสถานการณ์ความมั่นคงในพื้นที่จังหวัดชายแดนภาคใต้ลดลงร้อยละ ๑๐๐ จากปีฐาน ๒๕๖๐ ภายในปี ๒๕๗๐

๔.๒) สถิติผลิตภัณฑ์มวลรวมภาค (Gross Regional Product : GRP) ในพื้นที่จังหวัดชายแดนภาคใต้เพิ่มขึ้นทุกปี

๔.๓) การสร้างความเชื่อมั่นต่อการป้องกันและแก้ไขปัญหาจังหวัดชายแดนภาคใต้อย่างน้อยร้อยละ ๘๐ ภายในปี ๒๕๗๐

๕) กลยุทธ์

๕.๑) กลยุทธ์หลักที่ ๑ การเสริมสร้างความปลอดภัยและขจัดเงื่อนไขความรุนแรงในพื้นที่จังหวัดชายแดนภาคใต้

๕.๑.๑) กลยุทธ์ย่อยที่ ๑.๑ เสริมสร้างขีดความสามารถในการรักษาความปลอดภัยในชีวิตและทรัพย์สินของประชาชน โดยเพิ่มประสิทธิภาพการเฝ้าระวังความปลอดภัย การเฝ้าตรวจพื้นที่เสี่ยง การสร้างความเข้มแข็งของชุมชนและหมู่บ้าน ควบคู่กับการพัฒนาระบบงานด้านการข่าวกรองและฐานข้อมูลด้านความมั่นคงจังหวัดชายแดนภาคใต้ รวมทั้งยกระดับขีดความสามารถการบริหารจัดการชายแดนด้านความมั่นคงให้สามารถป้องกัน สกัดกั้น และยับยั้งการก่อเหตุรุนแรงและการกระทำความผิดในรูปแบบต่าง ๆ ตลอดจนเร่งรัดการแก้ไขปัญหาสาเหตุและภัยแทรกซ้อนอื่น ๆ

๕.๑.๒) กลยุทธ์ย่อยที่ ๑.๒ ขับเคลื่อนกระบวนการพูดคุยเพื่อสันติสุขจังหวัดชายแดนภาคใต้ภายใต้เจตนารมณ์ของรัฐธรรมนูญแห่งราชอาณาจักรไทย บนพื้นฐานของความจริงใจ สมัครงใจ และให้เกียรติเพื่อเป็นทางออกของความขัดแย้งตามแนวทางสันติวิธี รวมทั้งเสริมสร้างสภาวะแวดล้อมที่เอื้อต่อกระบวนการพูดคุยเพื่อสันติสุขจังหวัดชายแดนภาคใต้ควบคู่กับการศึกษาและแลกเปลี่ยนความเห็นถึงความเป็นไปได้เกี่ยวกับประเด็นการกระจายอำนาจที่เหมาะสมของพื้นที่

๕.๒) กลยุทธ์หลักที่ ๒ การยกระดับการพัฒนาที่สอดคล้องกับวิถีชีวิตและบริบทของพื้นที่จังหวัดชายแดนภาคใต้

๕.๒.๑) กลยุทธ์ย่อยที่ ๒.๑ ยกระดับการพัฒนาเศรษฐกิจให้สอดคล้องกับวิถีชีวิตและความต้องการ ของประชาชน และความเหมาะสมกับศักยภาพของพื้นที่ โดยพัฒนาและปรับปรุงโครงสร้างพื้นฐานสำคัญ ให้ครอบคลุมการสร้างโอกาสการพัฒนาทางเศรษฐกิจที่อาศัยการนำความคิดสร้างสรรค์ และนวัตกรรมมายกระดับ สินค้าและวัตถุดิบในพื้นที่ การส่งเสริมการเชื่อมโยงเครือข่ายกลุ่มธุรกิจให้เกื้อหนุนซึ่งกันและกัน การสนับสนุน การค้าชายแดนและการลงทุนขนาดใหญ่ รวมทั้งการหนุนเสริมการพัฒนาเศรษฐกิจที่สอดคล้องกับบริบทของพื้นที่ โดยเฉพาะธุรกิจฮาลาล การประมง และปศุสัตว์

๕.๒.๒) กลยุทธ์ย่อยที่ ๒.๒ พัฒนาศักยภาพและคุณภาพชีวิตของประชาชนในพื้นที่ โดยเสริมสร้าง องค์กรความรู้และทักษะที่จำเป็นอย่างทั่วถึงผ่านการพัฒนาคุณภาพการศึกษา การพัฒนาหลักสูตรที่สอดคล้องกับ ความต้องการและวิถีชีวิต การส่งเสริมการเรียนรู้ตลอดชีวิต การขยายโอกาสการเข้าถึงการศึกษาอย่างไม่เลือกปฏิบัติ เพื่อให้การศึกษาที่เท่าเทียมและทั่วถึง (Inclusive Education) ทั้งการศึกษาในระบบและนอกระบบของรัฐและ เอกชน การเสริมสร้างบทบาทของครอบครัวและชุมชนให้มีความเป็นปึกแผ่น และสามารถพึ่งพาตนเองได้ การส่งเสริมการเรียนรู้และใช้ภาษาไทยควบคู่กับการใช้ภาษาที่หลากหลาย ตลอดจนการแก้ไขปัญหาความยากจน และลดความเหลื่อมล้ำในพื้นที่

๕.๓) กลยุทธ์หลักที่ ๓ การเสริมสร้างความเข้มแข็งของสังคมในพื้นที่จังหวัดชายแดนภาคใต้

๕.๓.๑) กลยุทธ์ย่อยที่ ๓.๑ พัฒนาการอำนวยความสะดวกธรรมและการเยียวยาผู้ได้รับผลกระทบ รวมทั้ง การลดเงื่อนไขความหวาดระแวงและฟื้นคืนความไว้วางใจต่อกัน โดยมุ่งเน้นการส่งเสริมการอำนวยความสะดวกธรรม และการบังคับใช้กฎหมายที่เป็นธรรมและไม่เลือกปฏิบัติ การส่งเสริมกระบวนการเยียวยาของภาครัฐให้มี ความรวดเร็ว เป็นธรรม และครอบคลุมทั่วถึง การเสริมสร้างประสิทธิภาพของมาตรการคุ้มครองสิทธิและเสรีภาพ ของประชาชน ตลอดจนส่งเสริมกระบวนการยุติธรรมทางเลือกที่เกี่ยวข้องกับวิถีชีวิตและวัฒนธรรมของพื้นที่

๕.๓.๑) กลยุทธ์ย่อยที่ ๓.๒ ส่งเสริมการยอมรับและตระหนักถึงคุณค่าของการอยู่ร่วมกันบนความแตกต่าง หลากหลาย โดยสนับสนุนการดำเนินวิถีชีวิตตามหลักศาสนา การสร้างพื้นที่กลางและสภาวะแวดล้อมที่เอื้อต่อ การปฏิสัมพันธ์ การพัฒนาทักษะทางวัฒนธรรม การเสริมสร้างความไว้วางใจระหว่างประชาชนกับประชาชนการฟื้นฟูและสร้างความตระหนักรู้ถึงความเป็นเอกลักษณ์ร่วมในพื้นที่ที่มีมาตั้งแต่อดีต และไม่มีแบ่งแยก ตลอดจนขจัดการเลือกปฏิบัติทางวัฒนธรรม เพื่อให้ประชาชนในพื้นที่รู้สึกถึงการเป็นส่วนหนึ่งของสังคมไทย

๕.๔) กลยุทธ์หลักที่ ๔ การเพิ่มประสิทธิภาพการบริหารจัดการของภาครัฐ และการประสานความร่วมมือกับภาคส่วนที่เกี่ยวข้องในการป้องกันและแก้ไขปัญหาจังหวัดชายแดนภาคใต้

๕.๒.๑) กลยุทธ์ย่อยที่ ๔.๑ เพิ่มประสิทธิภาพการแก้ไขปัญหาจังหวัดชายแดนภาคใต้ให้มีเอกภาพ ประสิทธิภาพ และประสานสอดคล้อง โดยบูรณาการการแก้ไขปัญหาจังหวัดชายแดนภาคใต้ทั้งมิติด้านความมั่นคงและด้านการพัฒนาอันเป็นไปตามหลักธรรมาภิบาล การเสริมสร้างความเข้าใจและพัฒนาขีดความสามารถเจ้าหน้าที่ของรัฐให้มีความรู้และทักษะที่จำเป็นต่อการปฏิบัติงานในพื้นที่ การส่งเสริมการประยุกต์ใช้งานวิจัยทางวิชาการเพื่อสนับสนุนการแก้ไขปัญหาจังหวัดชายแดนภาคใต้ ตลอดจนการติดตามและประเมินผลการขับเคลื่อนงานอย่างเป็นระบบ

๕.๒.๒) กลยุทธ์ย่อยที่ ๔.๒ เสริมสร้างความรับรู้ให้กับสังคมภายในและภายนอกพื้นที่ จังหวัดชายแดนภาคใต้ให้มีความเข้าใจต่อสถานการณ์ โดยมีการประชาสัมพันธ์เชิงรุกอย่างบูรณาการด้วยการป้องกันและแก้ไขการนำเสนอข้อมูลที่อาจก่อให้เกิดความขัดแย้งในสังคม การชี้แจงและทำความเข้าใจต่อสถานการณ์ในพื้นที่และแนวนโยบายของภาครัฐแก่ประชาชนในพื้นที่ สังคมนอกพื้นที่ และต่างประเทศ ตลอดจนเร่งรัดการชี้แจงกรณีที่เป็นประเด็นความห่วงกังวลที่เกิดขึ้นทั้งในและต่างประเทศได้อย่างทัน่วงที่การเสริมสร้างความตระหนักรู้ของหน่วยงานภาครัฐต่อประเด็นที่มีนัยละเอียดอ่อนและเป็นที่น่าสนใจของประชาคมระหว่างประเทศ เพื่อหลีกเลี่ยงการสื่อสารที่บิดเบือนข้อเท็จจริงและก่อให้เกิดความเข้าใจที่คลาดเคลื่อน

๕.๒.๓) กลยุทธ์ย่อยที่ ๔.๓ เสริมสร้างความร่วมมือเชิงสร้างสรรค์กับภาคส่วนที่เกี่ยวข้องทั้งในและต่างประเทศ เพื่อแก้ไขปัญหาและพัฒนาพื้นที่จังหวัดชายแดนภาคใต้โดยประสานความร่วมมือเชิงสร้างสรรค์กับภาคส่วนที่เกี่ยวข้องทั้งภายในประเทศและต่างประเทศ ผ่านกรอบความร่วมมือและกลไกต่าง ๆ รวมทั้งพัฒนาเครือข่ายการทำงานร่วมกันระหว่างภาครัฐกับภาคีเครือข่ายนอกภาครัฐ และการเสริมสร้างความไว้วางใจระหว่างภาครัฐกับเครือข่ายองค์กรระหว่างประเทศและองค์กรภาคประชาสังคมต่าง ๆ ที่ดำเนินกิจกรรมในพื้นที่จังหวัดชายแดนภาคใต้

๒.๓ แผนระดับที่ ๓ ที่เกี่ยวข้อง

๒.๓.๑ (ร่าง) นโยบายการบริหารและการพัฒนาจังหวัดชายแดนภาคใต้ (พ.ศ. ๒๕๖๕ - ๒๕๖๗) ของสำนักงานสภาพัฒนาการเศรษฐกิจและสังคมแห่งชาติ

๒.๓.๒ (ร่าง) แผนปฏิบัติการด้านการบริหารและการพัฒนาจังหวัดชายแดนภาคใต้ (พ.ศ. ๒๕๖๖ - ๒๕๗๐) ของสำนักงานสภาพัฒนาการเศรษฐกิจและสังคมแห่งชาติ

๒.๓.๓ (ร่าง) ยุทธศาสตร์ด้านการพัฒนาจังหวัดชายแดนภาคใต้ พ.ศ. ๒๕๖๖ - ๒๕๖๘ ของศูนย์อำนวยการบริหารจังหวัดชายแดนภาคใต้

๒.๓.๔ (ร่าง) ยุทธศาสตร์การพัฒนาฮาลาลจังหวัดชายแดนภาคใต้ พ.ศ. ๒๕๖๕ - ๒๕๗๐ ของศูนย์อำนวยการบริหารจังหวัดชายแดนภาคใต้

๒.๓.๕ แผนพัฒนากลุ่มจังหวัดภาคใต้ชายแดน พ.ศ. ๒๕๖๖ - ๒๕๗๐ ของสำนักงานสภาพัฒนาการเศรษฐกิจและสังคมแห่งชาติ

๒.๓.๖ เป้าหมายและแนวทางการพัฒนาภาค พ.ศ. ๒๕๖๖ - ๒๕๗๐ ของสำนักงานสภาพัฒนาการเศรษฐกิจและสังคมแห่งชาติ

๒.๔ นโยบายรัฐบาล

รัฐบาลปัจจุบันภายใต้การนำของนายเศรษฐา ทวีสิน นายกรัฐมนตรีและรัฐมนตรีว่าการกระทรวงการคลัง ได้แถลงนโยบายต่อรัฐสภา เมื่อวันที่ ๑๑ กันยายน ๒๕๖๖ โดยมีการกำหนดนโยบายระยะสั้น นโยบายระยะกลาง-ยาว และนโยบายเร่งด่วนในช่วง ๔ ปีข้างหน้า กล่าวโดยสรุป ดังนี้

๒.๔.๑ **นโยบายระยะสั้น** มุ่งเน้นกระตุ้นเศรษฐกิจผ่านนโยบายการเติมเงิน ๑๐,๐๐๐ บาท ผ่าน Digital Wallet โดยใส่เงินเข้าไปในระบบเศรษฐกิจอย่างทั่วถึง และกระจายไปยังทุกพื้นที่ให้หมุนเวียนอยู่ในระบบเศรษฐกิจให้ถึงฐานราก

๒.๔.๒ นโยบายเร่งด่วน

(๑) แก้ปัญหาหนี้สิน เช่น พักหนี้เกษตรกร มาตรการช่วยประคองภาระหนี้สินและต้นทุนทางการเงินสำหรับภาคประชาชนที่ครอบคลุมถึงผู้ประกอบการวิสาหกิจขนาดกลางและขนาดย่อม (SMEs) ที่ได้ รับผลกระทบจากโควิด-๑๙

(๒) การลดภาระค่าใช้จ่ายด้านพลังงานให้แก่ประชาชน สนับสนุนให้เกิดการบริหารจัดการราคาพลังงานทั้งค่าไฟฟ้า ค่าก๊าซหุงต้ม และค่าน้ำมันเชื้อเพลิงให้อยู่ในระดับที่เหมาะสมในทันที วางแผนความต้องการ และสนับสนุนการจัดหาแหล่งพลังงานอย่างเหมาะสม ส่งเสริมการผลิตและการใช้พลังงานสะอาดและ พลังงานหมุนเวียน

(๓) เร่งสร้างรายได้จากการท่องเที่ยว อำนวยความสะดวก ปรับปรุงขั้นตอนการขอวีซ่า และการยกเว้นการเก็บค่าธรรมเนียมวีซ่าสำหรับกลุ่มนักท่องเที่ยวในกลุ่มประเทศเป้าหมาย

(๔) มีรัฐธรรมนูญที่เป็นประชาธิปไตยมากขึ้น หรือแนวทางในการทำประชามติที่ ให้ประชาชนทุกภาคส่วนมีส่วนร่วม และฟื้นฟูหลักนิติธรรมที่น่าเชื่อถือ

๒.๔.๓ นโยบายระยะกลาง - ยาว

(๑) สร้างรายได้

(๑.๑) การเปิดประตูการค้า เจรจา FTA ยกเว้นระดับ Passport ไทย ส่งเสริมการพัฒนาเศรษฐกิจใหม่ อาทิ อุตสาหกรรมสีเขียวและเทคโนโลยีขั้นสูง พร้อมทั้งส่งเสริมสตาร์ทอัพ และลงทุนในโครงสร้างพื้นฐานด้านการขนส่งของประเทศ

(๑.๒) สร้างรายได้ในภาคการเกษตรโดยใช้หลักการ ตลาดนำ นวัตกรรมเสริม เพิ่มรายได้ โดยการสนับสนุนการเพิ่มประสิทธิภาพและผลผลิตของภาคการเกษตรควบคู่ไปด้วยกัน

(๒) สร้างและขยายโอกาส

(๒.๑) ประชาชนมีสิทธิในที่ดิน พิจารณาเอกสารสิทธิให้เป็นโฉนด

(๒.๒) เปลี่ยนรัฐที่เต็มไปด้วยกฎระเบียบให้ผู้สนับสนุน

(๒.๓) ผลักดันรัฐบาลดิจิทัล

(๒.๔) ส่งเสริม ๑ ครอบครัว ๑ Soft Power ปฏิรูปการศึกษา ส่งเสริมงานวิจัย และการเรียนรู้ตลอดชีวิต

(๓) สร้างคุณภาพชีวิต

(๓.๑) พัฒนาหน่วยงานความมั่นคง-กองทัพให้ทันสมัย เช่น เปลี่ยนรูปแบบการเกณฑ์ทหารเป็นแบบสมัครใจและลดกำลังพลนายทหารชั้นสัญญาบัตรระดับสูง

(๓.๒) ปราบปรามยาเสพติด ยึดทรัพย์ผู้ผลิตและผู้ค้า เปลี่ยนผู้เสพเป็นผู้ป่วย

(๓.๓) ดูแลสิ่งแวดล้อม อากาศที่สะอาดสำหรับทุกคน

(๓.๔) ยกเว้น ๓๐ บาท รักษาทุกโรค

(๓.๕) ดูแลคนทุกกลุ่มด้วยสวัสดิการโดยรัฐ

(๓.๖) ผลักดันกฎหมายสนับสนุนสิทธิและความเท่าเทียม

๒.๔.๔ นโยบายที่มีความสอดคล้องกับยุทธศาสตร์ชาติด้านความมั่นคง ได้แก่

(๑) การปรับโครงสร้างของหน่วยงานความมั่นคงให้มีความทันสมัย และสามารถตอบสนองต่อการคุกคาม และภัยความมั่นคงรูปแบบใหม่ในศตวรรษที่ ๒๑ และเป็นกลไกสำคัญในการพิทักษ์เอกราช สร้างความมั่นคงและความปลอดภัยในทุกพื้นที่ของประเทศ รวมทั้งสนับสนุนการพัฒนาและการแก้ไขปัญหาภัยคุกคามและภัยพิบัติ เพื่อช่วยเหลือประชาชนอย่างมีประสิทธิภาพ

(๒) การสนับสนุนให้มีความร่วมมือระหว่างรัฐกับประชาชน ประชาชนกับประชาชน ที่มีความแตกต่างทางความคิด ศาสนา และอุดมการณ์ ให้สามารถอาศัยอยู่ร่วมกันได้อย่างสันติสุข ภายใต้หลักนิติธรรมที่เข้มแข็ง

(๓) การดำเนินความสัมพันธ์ทางการทูตกับประเทศต่าง ๆ อย่างสมดุล กระชับความสัมพันธ์กับประเทศเพื่อนบ้านและรักษาบทบาทนำของประเทศไทยในภูมิภาคและอนุภูมิภาค

ส่วนที่ ๓ ความสอดคล้องกับเป้าหมายการพัฒนาที่ยั่งยืน (SDGs) แห่งสหประชาชาติ

เป้าหมายการพัฒนาที่ยั่งยืน Sustainable Development Goals – SDGs *

๑. เป้าหมายที่ ๑๖ ส่งเสริมสังคมที่สงบสุขและครอบคลุมเพื่อการพัฒนาที่ยั่งยืนให้ทุกคนเข้าถึงความยุติธรรม และสร้างสถาบันที่มีประสิทธิภาพ รับผิดชอบ และครอบคลุมในทุกกระดับ (หลัก)

๑.๑ เป้าหมายย่อย

๑.๑.๑ ลดความรุนแรงทุกรูปแบบและอัตราการตายที่เกี่ยวข้องในทุกแห่งให้ลดลงอย่างมีนัยสำคัญ

ตัวชี้วัด

- ๑) จำนวนเหยื่อฆาตกรรม ต่อประชากร ๑๐๐,๐๐๐ คน จำแนกตามเพศ และอายุ
- ๒) สัดส่วนของประชากรที่ได้รับ (ก) ความรุนแรงทางร่างกาย (ข) จิตใจ และ (ค) ทางเพศ ในช่วง ๑๒ เดือนที่ผ่านมา
- ๓) สัดส่วนประชากรที่รู้สึกปลอดภัยเมื่อเดินในบริเวณพื้นที่ที่อาศัยเพียงลำพัง

๑.๑.๒ ส่งเสริมหลักนิติธรรมทั้งในระดับชาติและระหว่างประเทศ และสร้างหลักประกันว่าทุกคน สามารถเข้าถึงความยุติธรรมอย่างเท่าเทียม

ตัวชี้วัด

- ๑) ร้อยละของเหยื่อความรุนแรงใน ๑๒ เดือนที่ผ่านมา ซึ่งได้แจ้งการกระทำอันรุนแรงนั้นต่อ พนักงานเจ้าหน้าที่ที่มีอำนาจหน้าที่ หรือกลไกทางการในการยุติข้อขัดแย้ง

๑.๑.๓ ลดการทุจริตในตำแหน่งหน้าที่และการรับสินบนทุกรูปแบบ

ตัวชี้วัด

- ๑) สัดส่วนของบุคคลที่เคยติดต่อกับเจ้าหน้าที่ของรัฐอย่างน้อย ๑ ครั้ง และมีการให้สินบนหรือถูกเรียกสินบนโดยเจ้าหน้าที่ของรัฐในช่วงระยะเวลา ๑๒ เดือนที่ผ่านมา
- ๒) สัดส่วนขององค์กรธุรกิจที่เคยติดต่อกับเจ้าหน้าที่ของรัฐอย่างน้อย ๑ ครั้ง และมีการให้สินบนหรือถูกเรียกสินบนโดยเจ้าหน้าที่ของรัฐในช่วงระยะเวลา ๑๒ เดือนที่ผ่านมา

๑.๑.๔ พัฒนาสถาบันที่มีประสิทธิภาพ มีความรับผิดชอบ และโปร่งใสในทุกระดับ

ตัวชี้วัด

- ๑) สัดส่วนประชากรที่พึงพอใจกับบริการสาธารณะครั้งล่าสุดที่ตนได้ใช้บริการ

๒. เป้าหมายที่ ๑ ยุติความยากจนทุกรูปแบบในทุกที่

๒.๑ เป้าหมายย่อย

๒.๑.๑ ภายในปี พ.ศ. ๒๕๗๓ ลดสัดส่วน ชาย หญิง และเด็ก ในทุกช่วงวัย ที่อยู่
ภายใต้ความยากจนในทุกมิติ ตามนิยามของแต่ละประเทศ ให้ลดลงอย่างน้อยครั้งหนึ่ง
ตัวชี้วัด

๑) สัดส่วนของประชากรที่อยู่ต่ำกว่าเส้นความยากจนของประเทศ จำแนกตามเพศ และ
อายุ

๒) สัดส่วนของผู้ชาย ผู้หญิงและเด็กในทุกช่วงวัยที่ยากจนในทุกมิติ ตามนิยามของแต่ละประเทศ

๒.๑.๒ ภายในปี พ.ศ. ๒๕๗๓ สร้างหลักประกันว่าชายและหญิงทุกคน โดยเฉพาะ
ผู้ที่ยากจนและเปราะบาง มีสิทธิเท่าเทียมกันในทรัพยากรทางเศรษฐกิจ รวมถึงการเข้าถึงบริการขั้นพื้นฐาน
การเป็นเจ้าของและมีสิทธิในที่ดินและทรัพย์สินในรูปแบบอื่น มรดก ทรัพยากรธรรมชาติ เทคโนโลยีใหม่ที่
เหมาะสม และบริการทางการเงิน ซึ่งรวมถึงระบบการเงินระดับฐานราก (microfinance)

ตัวชี้วัด

๑) สัดส่วนของประชากรอาศัยในครัวเรือนที่เข้าถึงบริการขั้นพื้นฐาน

๓. เป้าหมายที่ ๑๐ ลดความไม่เสมอภาคภายในและระหว่างประเทศ

๓.๑ เป้าหมายย่อย

๓.๑.๑ บรรลุการเติบโตของรายได้ของกลุ่มประชากรร้อยละ ๔๐ ที่มีรายได้ต่ำสุด
อย่างก้าวหน้าและยั่งยืน โดยให้มีอัตราเติบโตสูงกว่าค่าเฉลี่ยของประเทศ ภายในปี พ.ศ. ๒๕๗๓

ตัวชี้วัด

๑) (ก) อัตราการเติบโตของการใช้จ่ายในครัวเรือน หรือรายได้ต่อหัวในกลุ่มประชากร
ร้อยละ ๔๐ ที่มีรายได้ต่ำสุด และ (ข) อัตราการเติบโตของการใช้จ่ายในครัวเรือน หรือรายได้ต่อหัวในกลุ่มประชากรทั้งหมด

๓.๑.๒ สร้างหลักประกันถึงโอกาสที่เท่าเทียมและลดความไม่เสมอภาคของผลลัพธ์
รวมถึงโดยการขจัดกฎหมาย นโยบาย และแนวทางปฏิบัติที่เลือกปฏิบัติ และส่งเสริมการออกกฎหมาย
นโยบาย และการปฏิบัติที่เหมาะสมในเรื่องดังกล่าว

ตัวชี้วัด

๑) สัดส่วนของประชากรที่รายงานว่ารู้สึกถูกเลือกปฏิบัติหรือถูกคุกคามในช่วง
๑๒ เดือนที่ผ่านมา ตามข้อบัญญัติพื้นฐานของการห้ามเลือกปฏิบัติภายใต้กฎหมายสิทธิมนุษยชนระหว่างประเทศ

๔. เป้าหมายที่ ๕ บรรลุความเสมอภาคระหว่างเพศ และเพิ่มบทบาทของสตรีและเด็กหญิง
ทุกคน

๔.๑ เป้าหมายย่อย

๔.๑.๑ สร้างหลักประกันว่าผู้หญิงจะมีส่วนร่วมอย่างเต็มที่และมีประสิทธิภาพ และมี
โอกาสที่เท่าเทียมในการเป็นผู้นำในทุกระดับของการตัดสินใจในเรื่องการเมือง เศรษฐกิจ และสาธารณะ

ตัวชี้วัด

๑) สัดส่วนของผู้หญิงในตำแหน่งผู้บริหารใน (ก) ภาคราชการพลเรือนสามัญ
(ข) ภาคราชการตำรวจ (ค) ภาคราชการตุลาการ และ (ง) ภาคราชการอัยการ

๕. เป้าหมายที่ ๘ ส่งเสริมการเจริญเติบโตทางเศรษฐกิจที่ต่อเนื่อง ครอบคลุม และยั่งยืน
จ้างงานเต็มที่และมีผลิตภาพและการมีงานที่มีคุณค่าสำหรับทุกคน

๕.๑ เป้าหมายย่อย

๕.๑.๑ ทำให้การเติบโตทางเศรษฐกิจต่อหัวประชากรมีความยั่งยืนตามบริบทของ
ประเทศโดยเฉพาะอย่างยิ่ง ให้ผลิตภัณฑ์มวลรวมในประเทศของประเทศพัฒนาน้อยที่สุด มีการขยายตัวอย่าง
น้อยร้อยละ ๗ ต่อปี

ตัวชี้วัด

๑) อัตราการเติบโตเฉลี่ยต่อปีของผลิตภัณฑ์มวลรวมในประเทศที่แท้จริง (real GDP)
ต่อหัวประชากร

๕.๑.๒ บรรลุการมีผลิตภาพทางเศรษฐกิจในระดับที่สูงขึ้นผ่านการสร้างความหลากหลาย
การยกระดับเทคโนโลยีและนวัตกรรม รวมถึงการมุ่งเน้นภาคการผลิตที่มีมูลค่าเพิ่มสูง และใช้แรงงานเป็นหลัก
(Labour-intensive)

ตัวชี้วัด

๑) อัตราการเติบโตเฉลี่ยต่อปีของ real GDP ต่อประชากรผู้มีงานทำ

๕.๑.๓ ส่งเสริมนโยบายที่มุ่งเน้นการพัฒนาที่สนับสนุนกิจกรรมที่มีผลิตภาพ การสร้างงาน
ที่มีคุณค่าความเป็นผู้ประกอบการ ความสร้างสรรค์และนวัตกรรม และให้การสนับสนุนการรวมตัวและการเติบโตของ
วิสาหกิจรายย่อย ขนาดเล็ก และขนาดกลาง ผ่านการเข้าถึงบริการทางการเงิน

ตัวชี้วัด

๑) สัดส่วนการจ้างงานนอกระบบต่อการจ้างงานทั้งหมด จำแนกตามสาขา และเพศ

๕.๑.๔ ออกแบบและใช้นโยบายเพื่อส่งเสริมการท่องเที่ยวที่ยั่งยืน ซึ่งช่วยสร้างงานและ
ส่งเสริมวัฒนธรรมและผลิตภัณฑ์ท้องถิ่น ภายในปี พ.ศ. ๒๕๗๓

ตัวชี้วัด

๑) สัดส่วนผลิตภัณฑ์มวลรวมภายในประเทศจากการท่องเที่ยวต่อ GDP ทั้งหมด และ
อัตราการเติบโตของ GDP จากการท่องเที่ยว

เป้าหมายการพัฒนาที่ยั่งยืน (Sustainable Development Goals หรือตัวย่อว่า SDGs) เป็นเป้าหมาย
เกี่ยวกับการพัฒนาระดับนานาชาติ ซึ่งประเทศสมาชิกสหประชาชาติได้ร่วมกันรับรองตามวาระการพัฒนาที่ยั่งยืน
ค.ศ. ๒๐๓๐ โดยเป้าหมายการพัฒนาที่ยั่งยืนนี้มีขึ้นเพื่อใช้แทนเป้าหมายการพัฒนาแห่งสหัสวรรษ ที่หมดอายุ
เมื่อสิ้นปี ๒๕๕๘ โดย SDGs เป็นเป้าหมายที่กำหนดทิศทางการพัฒนาตั้งแต่ปี ๒๕๕๘ - ๒๕๗๓ ประกอบด้วย
เป้าหมาย ๑๗ เป้าหมาย และเป้าประสงค์ ๑๖๙ ข้อ โดยสอดคล้องกับการดำเนินงานของ ศอ.บต. จำนวน ๕
เป้าหมาย ได้แก่ ๑) เป้าหมายที่ ๑๖ ส่งเสริมสังคมที่สงบสุขและครอบคลุมเพื่อการพัฒนาที่ยั่งยืน ให้ทุกคนเข้าถึง
ความยุติธรรม และสร้างสถาบันที่มีประสิทธิภาพ รับผิดชอบ และครอบคลุมในทุกระดับ (หลัก) ๒) เป้าหมายที่ ๑
ยุติความยากจนทุกรูปแบบในทุกที่ ๓) เป้าหมายที่ ๑๐ ลดความไม่เสมอภาคภายในและระหว่างประเทศ
๔) เป้าหมายที่ ๕ บรรลุความเสมอภาคระหว่างเพศ และเพิ่มบทบาทของสตรีและเด็กหญิงทุกคน ๕) เป้าหมาย
ที่ ๘ ส่งเสริมการเจริญเติบโตทางเศรษฐกิจที่ต่อเนื่อง ครอบคลุม และยั่งยืน การจ้างงานเต็มที่และมีผลิตภาพ และ
การมีงานที่มีคุณค่าสำหรับทุกคน

ส่วนที่ ๔ สภาพแวดล้อมและสถานการณ์ในพื้นที่จังหวัดชายแดนภาคใต้

๔.๑ สถานการณ์ด้านเศรษฐกิจ

๔.๑.๑ ภาพรวมเศรษฐกิจ ๓ จังหวัดชายแดนภาคใต้เป็นพื้นที่ที่มีขนาดเศรษฐกิจเล็ก โดยในปี ๒๕๖๓ มีมูลค่าผลิตภัณฑ์ในกลุ่ม ๓ จังหวัด ณ ราคาประจำปี (Gross provincial cluster product at current market prices) เท่ากับ ๑๓๘,๑๖๐ ล้านบาท คิดเป็น ร้อยละ ๐.๙ ของผลิตภัณฑ์มวลรวมในประเทศ (Gross domestic product) ซึ่งลดลง ร้อยละ ๒.๘ จากปี ๒๕๖๒ โดยภาคบริการเป็นภาคที่สร้างมูลค่าทางเศรษฐกิจในพื้นที่สูงสุด โดยมีมูลค่าเท่ากับ ๘๘,๑๕๓ ล้านบาท คิดเป็นร้อยละ ๖๓.๘ รองลงมาคือภาคเกษตร มีมูลค่าเท่ากับ ๓๖,๙๖๙ ล้านบาท คิดเป็นร้อยละ ๒๖.๘ และภาคอุตสาหกรรมเป็นภาคที่สร้างมูลค่าน้อยสุด คือ ๑๓,๐๓๘ ล้านบาท คิดเป็น ร้อยละ ๙.๔ เมื่อพิจารณารายจังหวัด พบว่า จังหวัดยะลามีมูลค่าผลิตภัณฑ์จังหวัดสูงสุด เท่ากับ ๔๘,๘๑๖ ล้านบาท รองลงมาคือจังหวัดปัตตานีมีมูลค่าผลิตภัณฑ์จังหวัดเท่ากับ ๔๘,๙๒๙ ล้านบาท และจังหวัดนราธิวาสเป็นจังหวัดที่มีมูลค่าน้อยสุดคือ ๔๐,๔๑๕ ล้านบาท

ในส่วนของมูลค่าผลิตภัณฑ์จังหวัดต่อหัวประชากร ปี ๒๕๖๓ พบว่า พื้นที่ ๓ จังหวัด มีมูลค่าผลิตภัณฑ์กลุ่มจังหวัดต่อหัวประชากร (Gross provincial cluster product at current market prices per capita) เท่ากับ ๗๔,๖๙๒ บาทต่อหัวประชากร ซึ่งน้อยกว่าระดับประเทศ ซึ่งมีมูลค่าเท่ากับ ๒๒๔,๙๖๒ บาทต่อหัวประชากร โดยจังหวัดยะลามีมูลค่าผลิตภัณฑ์จังหวัดต่อหัวประชากรสูงสุด คือ ๑๐๒,๘๒๑ บาท อยู่ในอันดับที่ ๔๔ ของประเทศ รองลงมาคือจังหวัดปัตตานี มีมูลค่าเท่ากับ ๗๕,๗๗๙ บาท อยู่ในอันดับ ๖๕ ของประเทศ สำหรับจังหวัดนราธิวาสมีมูลค่าผลิตภัณฑ์จังหวัดต่อหัวประชากรต่ำสุด คือ ๕๕,๔๑๗ บาทและอยู่ในอันดับสุดท้ายของประเทศ

๔.๑.๒ การลงทุน ปี ๒๕๖๔ มีโครงการได้รับอนุมัติตามการส่งเสริมการลงทุนในพื้นที่ ๓ จังหวัด จำนวน ๔ โครงการ มีมูลค่าการลงทุนรวมทั้งสิ้น ๖๔๙.๑ ล้านบาท เกิดการจ้างงาน ๖๙๔ ตำแหน่ง เป็นคนไทย ๖๕๕ ตำแหน่งและเป็นต่างชาติ ๓๙ ตำแหน่ง โดยจังหวัดนราธิวาสมีโครงการที่ได้รับการอนุมัติมากที่สุดจำนวน ๒ โครงการ เป็นมูลค่า ๓๑๐.๓ ล้านบาท เกิดการจ้างงาน ๘๑ ตำแหน่ง สำหรับจังหวัดปัตตานีและจังหวัดยะลามีโครงการที่ได้รับอนุมัติเท่ากันจำนวน ๑ โครงการ โดยจังหวัดปัตตานีเกิดเงินลงทุน ๑๘๘.๘ ล้านบาท มีการจ้างงาน ๔๘๐ ตำแหน่ง และจังหวัดยะลามีเงินลงทุน ๑๕๐ ล้านบาท เกิดการจ้างงาน ๑๓๓ ตำแหน่ง

๔.๑.๓ การท่องเที่ยว ปี ๒๕๖๔ พื้นที่ ๓ จังหวัด มีผู้เข้ามาเยี่ยมเยือนทั้งหมด ๓๗๗,๘๔๓ คน ลดลงร้อยละ ๔๙ ของปีก่อน สามารถสร้างรายได้จากการท่องเที่ยว ๙๖๗.๘๕ ล้านบาท โดยเดือนมิถุนายนเป็นเดือนที่มีผู้เข้ามาท่องเที่ยวในพื้นที่มากที่สุด จำนวน ๑๑๐,๐๕๕ คน ในขณะที่เดือนสิงหาคมเป็นเดือนที่มีนักท่องเที่ยวน้อยที่สุด จำนวน ๑,๓๗๖ คน เมื่อพิจารณาแยกจากรายจังหวัดพบว่า ร้อยละ ๖๑ ของนักท่องเที่ยวมาเที่ยวในจังหวัดยะลา เนื่องจากมีแหล่งท่องเที่ยวทางธรรมชาติและเมืองชายแดนเบตง ซึ่งเป็นที่นิยมของนักท่องเที่ยวทั้งในประเทศและประเทศเพื่อนบ้าน รองลงมาคือจังหวัดนราธิวาส คิดเป็นร้อยละ ๒๑ และจังหวัดปัตตานีมีนักท่องเที่ยวเข้ามาน้อยสุดคิดเป็น ร้อยละ ๑๙

๔.๑.๔ เศรษฐกิจครัวเรือนและรายได้เฉลี่ย ปี ๒๕๖๕ ครัวเรือนในภาคใต้ชายแดนมีรายได้เฉลี่ย ๒๑๖,๒๓๘.๔๐ บาท/ครัวเรือน/ปี หรือประมาณ ๑๘,๐๑๙.๘๗ บาท/ครัวเรือน/เดือน ซึ่งต่ำกว่ารายได้เฉลี่ยครัวเรือนทั้งประเทศที่เท่ากับ ๒๓๕,๘๘๘.๐๓ บาท/ครัวเรือน/ปี หรือประมาณ ๑๙,๖๕๗.๓๔ บาท/ครัวเรือน/เดือน โดยจังหวัดปัตตานีมีรายได้เฉลี่ยต่อครัวเรือนสูงสุด คือ ๒๒๕,๙๙๗.๖๘ บาท/ครัวเรือน/ปี หรือประมาณ ๑๘,๘๓๓.๑๔ บาท/ครัวเรือน/เดือน รองลงมาคือจังหวัดยะลาคือ ๒๑๙,๘๗๙.๐๑ บาท/ครัวเรือน/ปี หรือประมาณ ๑๘,๓๒๓.๒๕ บาท/ครัวเรือน/เดือน และจังหวัดนราธิวาส ๒๐๕,๐๘๘.๑๗ บาท/ครัวเรือน/ปี หรือประมาณ ๑๗,๐๙๐.๖๘ บาท/ครัวเรือน/เดือน ในขณะที่หนี้สินของครัวเรือนในพื้นที่เท่ากับ

๓,๐๑๔ บาท/ครัวเรือน โดยจังหวัดยะลาที่มีหนี้สินต่อครัวเรือนสูงสุดคือ ๕,๐๐๙ บาท/ครัวเรือน รองลงมาคือ จังหวัดปัตตานีเท่ากับ ๒,๔๕๖ บาท/ครัวเรือน และจังหวัดนราธิวาส ๒,๔๕๖ บาท/ครัวเรือน ตามลำดับ

๔.๒ สถานการณ์ด้านสังคม

๔.๒.๑ ด้านการศึกษา พบว่าจำนวนปีการศึกษาเฉลี่ยของประชากรมีแนวโน้มเพิ่มขึ้น แต่ยังคงต่ำกว่าค่าเฉลี่ยของประเทศ โดยในปี ๒๕๖๒ ประชากรภาคใต้ชายแดนมีจำนวนปีการศึกษาเฉลี่ย ๘.๘๐ ปี ซึ่งยังต่ำกว่าค่าเฉลี่ยของประเทศที่ ๙.๑๖ ปี และมีผลสัมฤทธิ์ทางการศึกษาอยู่ในระดับต่ำ โดยผลการสอบ O-NET ชั้น ม.๓ (๕ วิชาหลัก) ในปีการศึกษา ๒๕๖๒ อยู่ที่ร้อยละ ๓๑.๒๙ ต่ำกว่าค่าเฉลี่ยของประเทศที่ ๓๖.๘๙

๔.๒.๒ ด้านสาธารณสุข ยังพบปัญหาอนามัยแม่และเด็กในระดับที่สูง โดยในปี ๒๕๖๕ มีอัตราส่วนการตายมารดาไทยต่อการเกิดมีชีพแสนคน อยู่ที่ ๕๒.๙๕ คนต่อการเกิดมีชีพแสนคน ซึ่งจังหวัดนราธิวาสมีอัตราส่วนการตายมารดาไทยต่อการเกิดมีชีพแสนคนสูงที่สุด ๖๔.๐๒ คนต่อการเกิดมีชีพแสนคน รองลงมาคือจังหวัดยะลา เท่ากับ ๕๓.๐๑ คนต่อการเกิดมีชีพแสนคน ในขณะที่จังหวัดปัตตานีมีอัตราส่วนการตายมารดาไทยต่อการเกิดมีชีพแสนคนน้อยที่สุด เท่ากับ ๔๐.๖๐ คนต่อการเกิดมีชีพแสนคน ในส่วนของอัตราส่วนทารกแรกเกิดโรชีพพบว่า จังหวัดนราธิวาสยังมีอัตราส่วนทารกแรกเกิดโรชีพสูงกว่าพื้นที่อื่น โดยมีอัตราส่วนอยู่ที่ ๑๘.๑๘ คนต่อจำนวนการคลอดพันคน รองลงมาคือจังหวัดปัตตานี ๙.๘๔ คนต่อจำนวนการคลอดพันคน ส่วนจังหวัดยะลามีอัตราส่วนน้อยที่สุด อยู่ที่ ๗.๖๑ คน ต่อจำนวนการคลอดพันคน ในขณะที่อัตราทารกแรกเกิดเสียชีวิตยังพบมากในจังหวัดนราธิวาส โดยมีอัตราส่วนอยู่ที่ ๘.๑ คนต่อทารกแรกเกิดมีชีพพันคน รองลงมาคือจังหวัดปัตตานีซึ่งมีอัตราส่วนเท่ากับ ๕.๔๗ คนต่อต่อทารกแรกเกิดมีชีพพันคน สำหรับจังหวัดยะลามีอัตราส่วนน้อยที่สุดคือ ๒.๙๓ คนต่อการเกิดมีชีพพันคน

นอกจากนี้ ยังพบปัญหาภาวะทุพโภชนาการในกลุ่มเด็กอายุ ๐ - ๕ ปี โดยในปี ๒๕๖๒ ปัญหาภาวะทุพโภชนาการที่พบได้แก่ น้ำหนักต่ำกว่าเกณฑ์ ภาวะเตี้ยแคระแกร็น และภาวะผอมแห้ง ซึ่งภาวะน้ำหนักต่ำกว่าเกณฑ์พบมากในจังหวัดปัตตานี ร้อยละ ๒๒.๖ รองลงมาคือจังหวัดนราธิวาส ร้อยละ ๒๐.๗ และจังหวัดยะลา ร้อยละ ๑๓.๔ ภาวะเตี้ยแคระแกร็น พบมากที่สุดในจังหวัดนราธิวาส ร้อยละ ๒๓.๙ รองลงมาคือจังหวัดยะลา ร้อยละ ๒๓.๓ และจังหวัดปัตตานี ร้อยละ ๒๓.๒ สำหรับภาวะผอมแห้ง พบมากที่สุดในจังหวัดนราธิวาส ร้อยละ ๑๕.๖ รองลงมาคือจังหวัดปัตตานี ร้อยละ ๑๐.๔ และจังหวัดยะลา ๗.๑ ตามลำดับ ในส่วนการได้รับการสร้างเสริมภูมิคุ้มกันโรคด้วยวัคซีนป้องกันโรคโควิด ๑๙ พบว่าในพื้นที่จังหวัดชายแดนใต้ยังมีผู้ได้รับวัคซีนครบตามเกณฑ์น้อยกว่าพื้นที่อื่น ซึ่งจังหวัดนราธิวาสมีผู้ได้รับวัคซีนครบตามเกณฑ์น้อยที่สุด ร้อยละ ๔๖.๑ รองลงมาคือจังหวัดปัตตานี ร้อยละ ๔๘ ส่วนจังหวัดยะลามีผู้ได้รับวัคซีนมากที่สุดเท่ากับ ร้อยละ ๕๔.๔

๔.๒.๓ ด้านความยากจน จากการรายงานข้อมูลสภาพภาพรวมคนจนในปี ๒๕๖๕ โดยระบบบริหารจัดการข้อมูลการพัฒนาคนแบบชี้เป้า (Thai People Map and Analytics Platform) พบว่าพื้นที่ ๓ จังหวัดชายแดนภาคใต้มีคนยากจน ๖๘,๑๖๘ คน คิดเป็นร้อยละ ๖.๖ จากการสำรวจข้อมูลคนจนทั้งประเทศ โดยจังหวัดปัตตานีพบคนยากจนมากที่สุด ๒๘,๕๐๓ คน เป็นรองลงมาคือ จังหวัดยะลา ๒๐,๔๖๐ คน และจังหวัดนราธิวาส ๑๙,๒๐๕ คน ตามลำดับ

๔.๓ สถานการณ์ด้านความมั่นคง

สถานการณ์ความไม่สงบในพื้นที่จังหวัดชายแดนภาคใต้ มีแนวโน้มการเกิดเหตุและผู้เสียชีวิตลดลง โดยมีสถิติจำนวนเหตุการณ์ความไม่สงบในปี ๒๕๖๓ จำนวน ๑๐๗ เหตุการณ์ ลดลงจากปี ๒๕๕๙ ที่มีจำนวน ๒๘๙ เหตุการณ์ ขณะที่จำนวนผู้ได้รับบาดเจ็บและเสียชีวิตลดลง โดยปี ๒๕๖๓ มีจำนวน

ผู้ได้รับบาดเจ็บ ๙๖ คน และผู้เสียชีวิต ๖๑ ราย ลดลงเมื่อเทียบกับปี ๒๕๕๙ ที่มีผู้บาดเจ็บ ๓๖๕ คน และเสียชีวิต ๑๐๙ ราย ซึ่งมีปัจจัยจากการดำเนินนโยบายและยุทธศาสตร์การแก้ไขปัญหาจังหวัดชายแดนอย่างจริงจังและต่อเนื่อง โดยการบูรณาการการดำเนินงานของหน่วยงานภาครัฐและการมีส่วนร่วมของทุกภาคส่วน ในการพัฒนาควบคู่กับงานด้านความมั่นคง ได้แก่ การเพิ่มประสิทธิภาพในการรักษาความปลอดภัยในชีวิต และทรัพย์สิน และการให้ความสำคัญกับการบูรณาการงานด้านความมั่นคงกับงานด้านการพัฒนา โดยดำเนินโครงการที่มีกลุ่มเป้าหมายเพื่อแก้ไขปัญหาทั้งในด้านความมั่นคงและการพัฒนา ทำให้ประชาชนเข้ามามีส่วนร่วมในการแก้ไขปัญหาความไม่สงบกับภาครัฐมากขึ้น และส่งผลให้สถานการณ์ความรุนแรงในพื้นที่ลดลงอย่างต่อเนื่อง

๔.๔ ความเชื่อมั่นจังหวัดชายแดนภาคใต้

ดัชนีความเชื่อมั่นจังหวัดชายแดนภาคใต้ โดยรวมปรับลดมาอยู่ที่ระดับ ๕๓.๗๗ เป็นผลมาจากความเชื่อมั่นด้านความมั่นคงปรับลด ขณะที่ความเชื่อมั่นด้านเศรษฐกิจและสังคมปรับเพิ่มขึ้นและอยู่ในช่วงเชื่อมั่นทุกด้าน สาเหตุการปรับลดลงของดัชนีโดยรวมมาจาก ปัจจัยเหตุการณ์ความไม่สงบในพื้นที่ ประกอบกับปัญหาการว่างงานและยาเสพติดในกลุ่มวัยรุ่น อย่างไรก็ตามการค้าขายและการบริการมีสภาพคล่องเพิ่มมากขึ้น การมีรายได้เพิ่มจากการขายสินค้าเกษตร โดยเฉพาะทุเรียน รวมถึงประชาชนมีความเชื่อมั่นต่อการเร่งแก้ไขปัญหจากรัฐบาล ทำให้ดัชนีแม้จะปรับลดลงแต่เป็นการปรับลดเพียงเล็กน้อยในภาพรวม

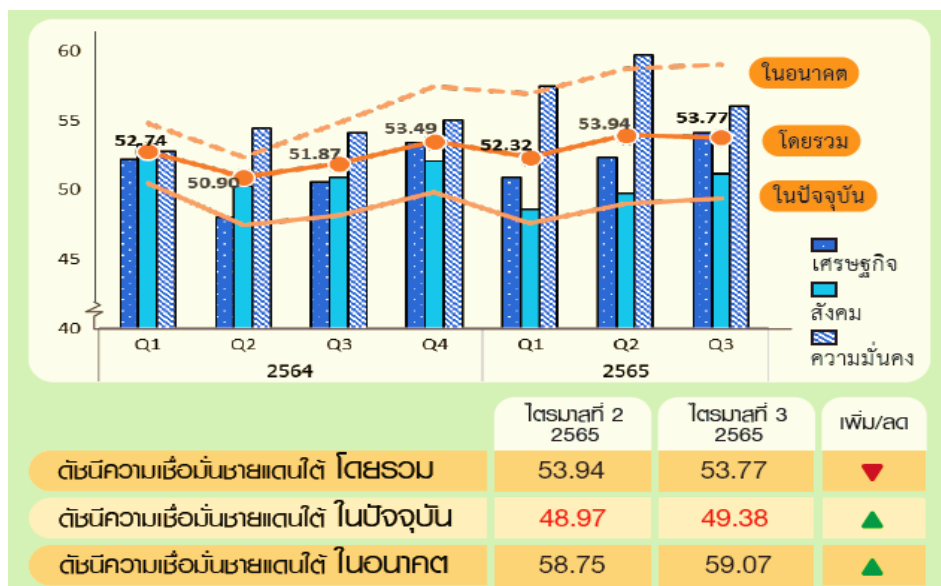

๔.๔.๑ ภาพรวม ดัชนีความเชื่อมั่นจังหวัดชายแดนภาคใต้โดยรวม ไตรมาส ๓ ปี ๒๕๖๕

ดัชนีความเชื่อมั่นจังหวัดชายแดนภาคใต้โดยรวม ไตรมาส ๓ ปี ๒๕๖๕ ปรับลดลงจากไตรมาสก่อนหน้าเล็กน้อย มาอยู่ที่ระดับ ๕๓.๗๗ เป็นผลมาจากความเชื่อมั่นด้านความมั่นคงปรับลดลง ขณะที่ความเชื่อมั่นด้านเศรษฐกิจและสังคมปรับเพิ่มขึ้นโดยอยู่ในช่วงเชื่อมั่นทุกด้านเป็นครั้งแรกของปี

สำหรับปัญหาที่ประชาชนมีความกังวลมากที่สุดยังคงเป็นปัญหาเรื่องค่าครองชีพ ราคาสินค้าและบริการมีราคาสูง อย่างไรก็ตาม ประชาชนมีความกังวลปรับลดลงจากไตรมาสก่อนหน้าเล็กน้อย ซึ่งสอดคล้องกับเรื่องที่ประชาชนต้องการความช่วยเหลือจากภาครัฐด้านการลดค่าครองชีพอย่างเร่งด่วนมากที่สุด

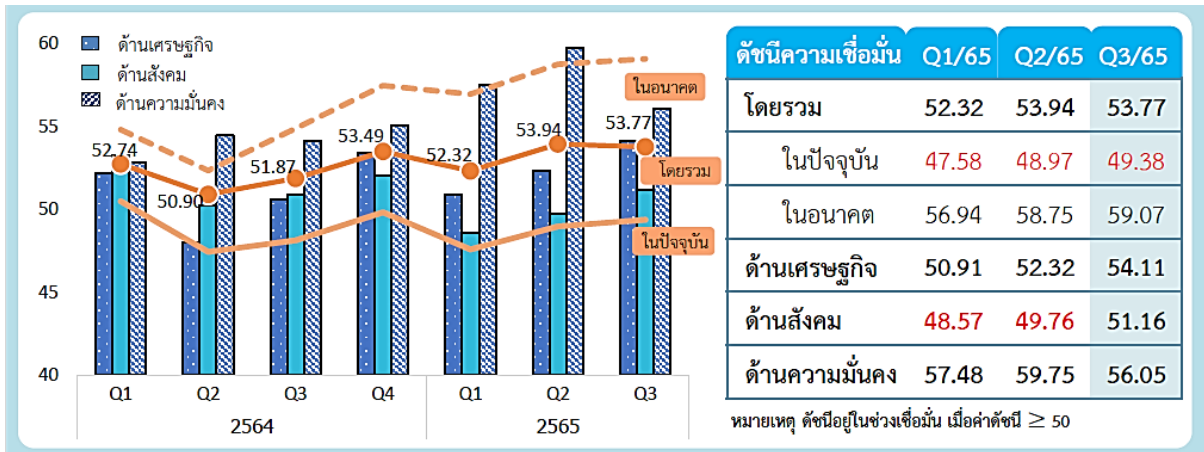

ดัชนีความเชื่อมั่นจังหวัดชายแดนภาคใต้ ไตรมาส ๓ ปี ๒๕๖๕ โดยรวมอยู่ในช่วงเชื่อมั่นที่ระดับ ๕๓.๗๗ เป็นการปรับลดลงเล็กน้อยจากระดับ ๕๓.๙๔ ในไตรมาสก่อนหน้า สาเหตุสำคัญมาจากการปรับลดลงครั้งแรกในรอบปีของดัชนีความเชื่อมั่นด้านความมั่นคงที่ปรับลดจากระดับ ๕๙.๗๕ มาอยู่ที่ระดับ ๕๖.๐๕ ขณะที่ความเชื่อมั่นด้านเศรษฐกิจปรับเพิ่มขึ้นจากระดับ ๕๒.๓๒ มาอยู่ที่ระดับ ๕๔.๑๑ และด้านสังคมปรับเพิ่มขึ้นมาอยู่ในช่วงเชื่อมั่นครั้งแรกของปีนี้จากระดับ ๔๙.๗๖ มาอยู่ที่ระดับ ๕๑.๑๖

เมื่อพิจารณาในส่วนของมิติความเชื่อมั่นในปัจจุบัน พบว่า มีการปรับเพิ่มขึ้นแต่ยังคงอยู่ในช่วงไม่เชื่อมั่นที่ระดับ ๔๙.๓๘ จากระดับ ๔๘.๙๗ ในไตรมาสก่อนหน้า สำหรับความเชื่อมั่นในอนาคตปรับตัวเพิ่มขึ้นมาอยู่ที่ระดับ ๕๙.๐๗ จากระดับ ๕๘.๗๕ และอยู่ในช่วงเชื่อมั่น ชี้ให้เห็นว่าประชาชนในพื้นที่จังหวัดชายแดนภาคใต้มีมุมมองเชิงบวกต่อสถานการณ์ต่าง ๆ ในปัจจุบันเพิ่มมากขึ้นและเชื่อมั่นว่าสถานการณ์ต่าง ๆ จะปรับตัวดีขึ้นต่อไปในอนาคต

สาเหตุการปรับลดลงของดัชนีความเชื่อมั่นจังหวัดชายแดนภาคใต้ โดยรวมมาจากปัจจัยเหตุการณ์ความไม่สงบในพื้นที่ประกอบกับปัญหาการว่างงานและยาเสพติดในกลุ่มวัยรุ่น อย่างไรก็ตามประชาชนมีความพึงพอใจกับสภาพเศรษฐกิจและสังคมในพื้นที่เพิ่มขึ้น เนื่องจากการค้าขายและการบริการต่าง ๆ มีสภาพคล่อง การมีรายได้เพิ่มจากการขายสินค้าเกษตรโดยเฉพาะทุเรียน รวมถึงประชาชนมีความเชื่อมั่นต่อการเร่งแก้ไขปัญหากจากรัฐบาลและการเข้าสู่ฤดูการท่องเที่ยว ทำให้ดัชนีความเชื่อมั่นไตรมาสที่ ๓ ปี ๒๕๖๕ แม้จะปรับลดลงแต่เป็นการปรับลดเพียงเล็กน้อยในภาพรวม

๔.๔.๒ ดัชนีความเชื่อมั่นจังหวัดชายแดนภาคใต้ ไตรมาส ๓ ปี ๒๕๖๕ จำแนกรายจังหวัด

ดัชนีความเชื่อมั่น	สงขลา		สตูล		ปัตตานี		ยะลา		นราธิวาส	
	Q2/65	Q3/65	Q2/65	Q3/65	Q2/65	Q3/65	Q2/65	Q3/65	Q2/64	Q3/65
โดยรวม	55.53	55.63	58.81	58.28	52.68	52.88	52.60	52.79	52.70	51.83
ในปัจจุบัน	50.29	50.58	53.22	53.19	48.06	48.86	47.18	48.79	48.10	47.60
ในอนาคต	60.78	61.72	62.19	61.87	57.80	58.31	57.58	57.63	57.48	57.63
ด้านเศรษฐกิจ	53.73	55.26	53.53	54.49	52.27	54.29	50.51	53.41	52.02	53.43
ด้านสังคม	50.06	50.40	51.82	52.92	49.40	51.49	48.14	51.28	49.96	50.36
ด้านความมั่นคง	62.79	61.25	71.09	67.43	56.36	52.86	59.17	53.68	56.12	51.70

สำหรับไตรมาส ๓ ปี ๒๕๖๕ ดัชนีความเชื่อมั่นโดยรวมอยู่ในช่วงเชื่อมั่นทุกจังหวัด และค่อนข้างทรงตัวจากไตรมาสก่อนหน้า โดยมีการปรับเพิ่มขึ้นเล็กน้อยในจังหวัดสงขลา ปัตตานี และยะลา ขณะที่ปรับลดลงในจังหวัดสตูลและนราธิวาส ซึ่งจังหวัดสตูลมีความเชื่อมั่นโดยรวมสูงสุด อยู่ที่ระดับ ๕๘.๒๘ เป็นจังหวัดที่มีความเชื่อมั่นโดยรวมสูงสุดนับตั้งแต่ปีก่อนหน้าจนถึงปัจจุบัน สาเหตุสำคัญ มาจากความเชื่อมั่นด้านสังคมและด้านความมั่นคงอยู่ในระดับที่สูงกว่าจังหวัดอื่น ๆ อย่างมีนัยสำคัญ ขณะที่ความเชื่อมั่นด้านเศรษฐกิจอยู่ในระดับที่ใกล้เคียงกับจังหวัดอื่น ๆ สำหรับจังหวัดที่ประชาชนมีความเชื่อมั่นโดยรวมลดลงมา ได้แก่ จังหวัดสงขลา (ระดับ ๕๕.๖๓) ปัตตานี (ระดับ ๕๒.๘๘) ยะลา (ระดับ ๕๒.๗๙) และนราธิวาส (ระดับ ๕๑.๘๓) ตามลำดับ

สำหรับความเชื่อมั่นในปัจจุบัน จังหวัดสงขลาและสตูลอยู่ในช่วงเชื่อมั่น ขณะที่จังหวัด ปัตตานี ยะลา และนราธิวาส ยังคงอยู่ในช่วงไม่เชื่อมั่น สำหรับความเชื่อมั่นในอนาคตปรับเพิ่มขึ้นเกือบทุก จังหวัด ยกเว้นจังหวัดสตูลที่ปรับลดลงเล็กน้อย แต่ยังคงอยู่ในช่วงเชื่อมั่น ซึ่งให้เห็นว่าประชาชนในพื้นที่ จังหวัดชายแดนภาคใต้มีมุมมองเชิงบวกเพิ่มมากขึ้นต่อสถานการณ์ต่างๆ ในปัจจุบันว่าจะปรับตัวดีขึ้นต่อไปใน อนาคต

๔.๔.๓ ความเชื่อมั่นด้านเศรษฐกิจ สังคม และความมั่นคง จำแนกรายจังหวัด

หากพิจารณารายด้านในไตรมาส ๓ ปี ๒๕๖๕ พบว่า ความเชื่อมั่นด้านเศรษฐกิจและ ด้านสังคมปรับเพิ่มขึ้นทุกจังหวัดขณะที่ความเชื่อมั่นด้านความมั่นคงปรับลดลงทุกจังหวัดครั้งแรกในรอบปี อย่างไรก็ตาม แม้ว่าจะมีการปรับเพิ่มขึ้นหรือลดลง แต่ความเชื่อมั่นของทุกด้านและทุกจังหวัด ยังคงอยู่ช่วง เชื่อมั่นทั้งหมด โดยเฉพาะความเชื่อมั่นด้านสังคมในจังหวัดปัตตานี ยะลา และนราธิวาส ที่ปรับเพิ่มขึ้นจาก ช่วงไม่เชื่อมั่นในไตรมาสก่อนหน้ามาอยู่ในช่วงเชื่อมั่น และจังหวัดยะลาที่มีการเปลี่ยนแปลงของทั้งด้าน เศรษฐกิจ สังคม และความมั่นคงของทั้งทิศทางบวกและลบมากที่สุด

ด้านเศรษฐกิจ ประชาชนมีความเชื่อมั่นปรับเพิ่มขึ้นและอยู่ในช่วงเชื่อมั่นทุกจังหวัด โดยจังหวัดสงขลามีความเชื่อมั่นสูงสุด อยู่ที่ระดับ ๕๕.๒๖ รองลงมา ได้แก่ จังหวัดสตูล (ระดับ ๕๔.๔๙) ปัตตานี (ระดับ ๕๔.๒๙) นราธิวาส (ระดับ ๕๓.๔๓) และยะลา (ระดับ ๕๓.๔๑) ตามลำดับจังหวัดยะลา เปลี่ยนแปลงด้านเศรษฐกิจในทิศทางบวกมากที่สุดเมื่อเทียบกับไตรมาสก่อนหน้า

ด้านสังคม ประชาชนมีความเชื่อมั่นปรับเพิ่มขึ้นและปรับมาอยู่ในช่วงเชื่อมั่นทุก จังหวัดโดยจังหวัดสตูลมีความเชื่อมั่นสูงสุด อยู่ที่ระดับ ๕๒.๙๒ รองลงมา ได้แก่ จังหวัดปัตตานี (ระดับ ๕๑.๔๙) ยะลา (ระดับ ๕๑.๒๘) สงขลา (ระดับ ๕๐.๔๐) และนราธิวาส (๕๐.๓๖) ตามลำดับ จังหวัดยะลาเปลี่ยนแปลงด้านสังคมทิศทางบวกมากที่สุดเมื่อเทียบกับไตรมาสก่อนหน้า

ด้านความมั่นคง ประชาชนมีความเชื่อมั่นปรับลดลงทุกจังหวัดครั้งแรกในรอบหนึ่งปี แต่ยังคงอยู่ในช่วงเชื่อมั่นทุกจังหวัด โดยจังหวัดสตูลมีความเชื่อมั่นสูงสุด อยู่ที่ระดับ ๖๗.๔๓ รองลงมา ได้แก่ จังหวัดสงขลา (ระดับ ๖๑.๒๕) ยะลา (ระดับ ๕๓.๖๘) ปัตตานี (ระดับ ๕๒.๘๖) และนราธิวาส (ระดับ ๕๑.๗๐) ตามลำดับ จังหวัดยะลาเปลี่ยนแปลงด้านความมั่นคงในทิศทางลบมากที่สุดเมื่อเทียบกับไตรมาส ก่อนหน้า

๔.๔.๔ ความเชื่อมั่นโดยรวม จำแนกรายอำเภอ

ประชาชนแต่ละอำเภอในจังหวัดชายแดนภาคใต้ส่วนใหญ่มีความเชื่อมั่นโดยรวม ปรับลดลงเล็กน้อยแต่ยังคงอยู่ในช่วงเชื่อมั่น ยกเว้นจังหวัดปัตตานีที่หลายอำเภอมีความเชื่อมั่นปรับเพิ่มขึ้น โดยเฉพาะอำเภอทุ่งยางแดงที่ปรับเพิ่มจากช่วงไม่เชื่อมั่นในไตรมาสก่อนหน้ามาอยู่ในช่วงที่เชื่อมั่น อย่างไรก็ตาม จังหวัดปัตตานียังคงมีจำนวน ๑ อำเภอที่ไม่อยู่ในช่วงเชื่อมั่น และจังหวัดนราธิวาสมีจำนวน ๓ อำเภอที่ไม่อยู่ในช่วงเชื่อมั่น รายละเอียดดังตารางต่อไปนี้

จังหวัด	ความเชื่อมั่นโดยรวม	
	อำเภอที่อยู่ในช่วงเชื่อมั่น	อำเภอที่ไม่อยู่ในช่วงเชื่อมั่น
สงขลา	สะบ้าย้อย นาทวี เทพา จะนะ	-
สตูล	ละงู มะนังทุ่งหว้า ท่าแพ ควนโดน ควนกาหลง เมืองสตูล	-
ปัตตานี	หนองจิก สายบุรี ยะหริ่ง ยะรัง แม่ลาน มายอ ปะนาเร โคกโพธิ์ ทุ่งยางแดง กะพ้อ เมืองปัตตานี	ไม้แก่น
ยะลา	เบตง กรงปินัง เมืองยะลา บันนังสตา ยะหา รามัน กาบัง ธารโต	-
นราธิวาส	สุโหงปาตี สุโหงโลก สุคีริน ศรีสาคร แฉ่ง ระแงะ ยี่งอ บาเจาะ ตากใบ เมืองนราธิวาส	เจาะไอร้อง จะนะ รือเสาะ

๔.๔.๕ ความเชื่อมั่นโดยรวม จำแนกรายอำเภอ

จังหวัดสงขลา ประชาชนในแต่ละอำเภอส่วนใหญ่มีความเชื่อมั่นโดยรวมทรงตัวจากไตรมาสก่อนหน้าและอยู่ในช่วงเชื่อมั่น โดยอำเภอนาทวี มีความเชื่อมั่นสูงสุด อยู่ที่ระดับ ๕๖.๒๘ สำหรับการเปลี่ยนแปลงความเชื่อมั่นโดยรวม ของประชาชนในอำเภอสะบ้าย้อยปรับเปลี่ยนเพิ่มขึ้นมากที่สุดจากไตรมาสก่อนหน้า

จังหวัดสตูล ประชาชนในแต่ละอำเภอมีความเชื่อมั่นโดยรวมปรับลดลงแต่ยังคงอยู่ในช่วงเชื่อมั่น โดยอำเภอควนโดนมีความเชื่อมั่นสูงสุด อยู่ที่ระดับ ๖๐.๐๖ สำหรับการเปลี่ยนแปลงความเชื่อมั่นโดยรวมของประชาชนในอำเภอมะนังปรับเปลี่ยนเพิ่มขึ้นมากที่สุด จากไตรมาสก่อนหน้า

จังหวัดปัตตานี ประชาชนในแต่ละอำเภอส่วนใหญ่มีความเชื่อมั่นโดยรวมปรับเพิ่มขึ้นและอยู่ในช่วงเชื่อมั่น โดยอำเภอโคกโพธิ์มีความเชื่อมั่นสูงสุด อยู่ที่ระดับ ๕๔.๔๔ สำหรับอำเภอทุ่งยางแดงมีความเชื่อมั่นปรับเปลี่ยนเพิ่มขึ้นมาอยู่ในช่วงเชื่อมั่น ขณะที่อำเภอไม้แก่นแม้ว่า ความเชื่อมั่นจะปรับเปลี่ยนเพิ่มขึ้นแต่ยังคงอยู่ในช่วงไม่เชื่อมั่น

จังหวัดยะลา ประชาชนในแต่ละอำเภอส่วนใหญ่มีความเชื่อมั่นโดยรวมปรับลดลงแต่ยังคงอยู่ในช่วงเชื่อมั่น โดยอำเภอเบตงมีความเชื่อมั่นสูงสุด อยู่ที่ระดับ ๕๕.๗๐ สำหรับการเปลี่ยนแปลงความเชื่อมั่นในอำเภอธารโตปรับเปลี่ยนเพิ่มขึ้นมากที่สุดจากไตรมาสก่อนหน้า ซึ่งมีทิศทางตรงข้ามกับอำเภออื่น ๆ ที่ส่วนใหญ่ปรับลดลง

จังหวัดนราธิวาส ประชาชนในแต่ละอำเภอมีความเชื่อมั่นโดยรวมปรับลดลงยกเว้นอำเภอสุโหงปาตีที่ปรับเปลี่ยนเพิ่มขึ้นและมีความเชื่อมั่นสูงสุด อยู่ที่ระดับ ๕๔.๗๓ ขณะที่อำเภอรือเสาะปรับลดลงไปอยู่ในช่วงไม่เชื่อมั่น สำหรับอำเภอเจาะไอร้องและอำเภอจะนะ ปรับลดลงและยังคงอยู่ในช่วงไม่เชื่อมั่นเช่นเดิม

๔.๔.๕ ประเด็นการสำรวจ ไตรมาส ๓ ปี ๒๕๖๕

(๑) ปัญหาในพื้นที่ของประชาชน

ตารางแสดงร้อยละของจำนวนประชาชนที่มีความคิดเห็นต่อปัญหาต่อไปนี้ว่าเป็นปัญหาอยู่ในระดับมาก

ปัญหาในพื้นที่	5 จังหวัด		สงขลา		สตูล		ปัตตานี		ยะลา		นราธิวาส	
	Q2/65	Q3/65	Q2/65	Q3/65	Q2/65	Q3/65	Q2/65	Q3/65	Q2/65	Q3/65	Q2/65	Q3/65
ค่าครองชีพ/ราคาสินค้าและบริการสูง	65.35	62.69	61.89	59.74	74.02	72.48	64.20	60.69	67.90	65.51	63.06	59.99
รายได้ตกต่ำ	53.95	53.60	49.02	49.54	59.82	61.21	52.56	51.03	58.18	56.80	53.24	53.08
ยาเสพติด	36.83	39.69	39.47	38.98	42.71	51.08	31.38	35.29	36.88	39.47	37.99	39.06
การว่างงาน	36.88	35.65	26.55	24.50	35.78	37.55	41.13	38.75	36.61	35.86	40.14	38.62
ความยากจนเรื้อรัง	35.98	35.22	32.12	31.60	39.56	40.93	35.68	32.91	38.13	37.03	35.84	35.95
ต้นทุนปัจจัยการผลิต	27.14	26.05	26.79	22.33	36.72	35.84	24.68	24.26	30.94	29.20	22.86	23.46
นโยบายภาครัฐไม่ตรงจุด	21.86	22.82	19.64	20.21	25.79	26.76	20.94	20.30	25.15	27.11	20.33	22.49
โครงสร้างพื้นฐานและสาธารณูปโภค	17.03	19.42	15.18	15.70	18.31	19.32	17.67	20.92	20.57	22.90	14.72	18.21
การศึกษา	17.59	18.27	14.00	13.92	19.67	21.23	17.50	19.01	21.75	20.93	16.46	17.22
การแพร่ระบาดของไวรัสโควิด-19	17.84	16.35	19.36	17.69	24.28	23.93	16.52	15.31	18.79	16.22	14.42	12.82
ความไม่เชื่อมั่นในกระบวนการยุติธรรม	12.57	14.44	12.53	14.15	13.69	16.79	11.98	13.64	13.85	16.32	11.87	13.13
ความไม่สงบ/เหตุการณ์รุนแรงในพื้นที่	10.76	13.88	10.99	9.93	8.21	11.22	10.66	14.93	12.37	16.29	10.91	15.20
กรรมสิทธิ์ในการถือครองที่ดิน	12.86	13.83	13.77	12.67	19.20	21.39	10.17	10.25	16.16	19.63	9.91	10.88
สินค้าไม่เพียงพอ	12.86	13.43	11.65	10.60	12.17	14.45	12.42	12.42	15.91	16.32	12.56	14.01
การใช้ภาษาไทย	11.21	12.29	9.02	9.50	10.56	10.59	12.10	13.22	13.80	14.65	10.42	12.55
อาชญากรรม	9.98	11.77	11.42	12.53	9.86	15.31	9.59	10.46	11.84	12.39	8.28	10.45
ความแตกแยกในชุมชน	8.80	10.61	8.43	9.16	10.28	12.96	8.49	10.29	9.96	11.82	7.91	9.95
การเข้าถึงบริการภาครัฐ	8.41	9.46	7.20	7.98	9.64	10.79	8.77	8.57	10.18	11.63	7.11	9.33
การค้ำมนุษย์	5.19	5.78	5.33	5.19	7.26	8.56	4.63	5.30	6.15	6.12	4.06	5.06

เมื่อพิจารณาประเด็นที่ประชาชนเห็นว่าเป็นปัญหาในระดับมากในพื้นที่ ๕ จังหวัด ชายแดนภาคใต้ พบว่า โดยรวมปัญหาด้านค่าครองชีพหรือราคาสินค้าและบริการเป็นปัญหามากที่สุด (ร้อยละ ๖๒.๖๙) ลดลงจากไตรมาสก่อนหน้า สำหรับประเด็นรองลงมาเป็นปัญหารายได้ตกต่ำ (ร้อยละ ๕๓.๖๐) ยาเสพติด (ร้อยละ ๓๙.๖๙) และการว่างงาน (ร้อยละ ๓๕.๖๕) เป็นต้น

สำหรับการเปลี่ยนแปลงของระดับปัญหาโดยรวมในทุกพื้นที่ ส่วนใหญ่ประชาชนมีระดับของความกังวลกับปัญหาต่าง ๆ ไม่เปลี่ยนแปลง ยกเว้น ด้านความไม่สงบ/เหตุการณ์รุนแรงในพื้นที่ มีการปรับเพิ่มขึ้นจากระดับที่เป็นปัญหาน้อยที่สุดมาอยู่ระดับที่เป็นปัญหาบ้าง (สี่เหลี่ยมสีเหลือง) และ ด้านอาชญากรรมที่ปรับเพิ่มขึ้นจากระดับที่เป็นปัญหาน้อยที่สุด มาอยู่ระดับที่เป็นปัญหาบ้างด้วยเช่นกัน (สี่เหลี่ยมสีเหลือง)

(๒) ประเด็นที่ประชาชนต้องการให้ภาครัฐเข้ามาช่วยเหลือ/แก้ไข

เมื่อพิจารณาเรื่องที่ประชาชนต้องการให้ภาครัฐเข้ามาช่วยเหลือมากที่สุด พบว่า ภาพรวมทุกพื้นที่มีความต้องการความช่วยเหลือในประเด็นที่เร่งด่วนคล้ายกัน สำหรับความช่วยเหลือด้านการลดภาระค่าครองชีพเป็นประเด็นที่ประชาชนต้องการความช่วยเหลือมากเป็นอันดับหนึ่ง (ร้อยละ ๕๕.๔๔) ลดลงเล็กน้อยจากไตรมาสก่อนหน้า สำหรับประเด็นที่ประชาชนต้องการความช่วยเหลือจากภาครัฐรองลงมา ได้แก่ การมีงานทำและรายได้ (ร้อยละ ๑๘.๔๐) และราคาสินค้าเกษตร (ร้อยละ ๙.๖๒) ตามลำดับสำหรับการเปลี่ยนแปลงของระดับความต้องการความช่วยเหลือจากภาครัฐส่วนใหญ่ไม่เปลี่ยนแปลง ยกเว้นด้านความไม่สงบในพื้นที่ปรับจากระดับเร่งด่วนน้อยมาอยู่ที่ระดับเร่งด่วนปานกลาง (สีเหลืองมาสีส้ม) ด้านการศึกษาปรับจากระดับเร่งด่วนน้อยมาอยู่ที่ระดับเร่งด่วนปานกลาง (สีเหลืองมาสีส้ม) และด้านสิทธิและความเป็นธรรมในสังคมปรับ จากระดับไม่เร่งด่วนมาอยู่ที่ระดับเร่งด่วนน้อย (สีเขียวมาสีเหลือง)

(๓) ประเด็นอื่น ๆ

การมีภาวะเครียดจนส่งผลกระทบต่อสุขภาพ พบว่า ประชาชนส่วนมากไม่มีภาวะเครียดจนส่งผลกระทบต่อสุขภาพ (ร้อยละ ๘๕.๓๕) อย่างไรก็ตาม สำหรับประชาชนที่มีภาวะเครียด (ร้อยละ ๑๖.๖๕) นั้น จำนวนมากกว่าครึ่งของกลุ่มที่มีภาวะเครียดมีสาเหตุหลักมาจากรายได้ (ร้อยละ ๕๗.๒๐) รองลงมา ได้แก่ การมีหนี้สิน (ร้อยละ ๑๖.๕๒) การทำงาน (ร้อยละ ๑๑.๗๓) ครอบครัว (ร้อยละ ๙.๙๔) โรคเรื้อรัง (ร้อยละ ๒.๖๒) และอื่น ๆ (ร้อยละ ๒.๐๐)

ผลกระทบจากเหตุการณ์ความไม่สงบในพื้นที่ชายแดนภาคใต้เดือนสิงหาคมที่ผ่านมา

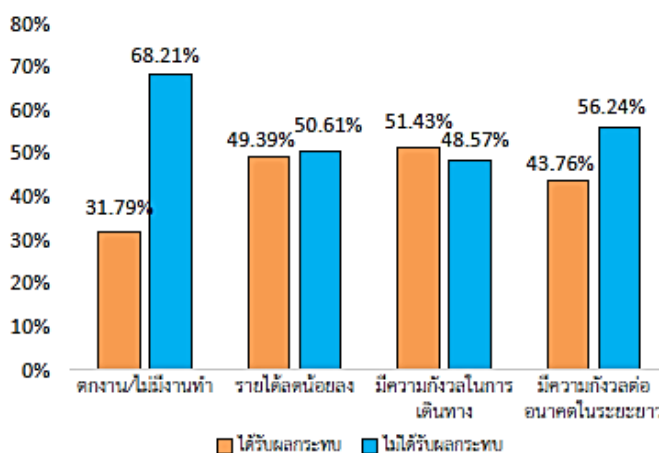

การปรับเปลี่ยนพฤติกรรมในการดำเนินชีวิตประจำวัน หลังจากเกิดเหตุการณ์ความไม่สงบ

สำหรับการดำเนินชีวิตประจำวันหลังจากเกิดเหตุความไม่สงบในพื้นที่ พบว่า ประชากรร้อยละ ๒๑.๑๑ ไม่มีการปรับเปลี่ยนพฤติกรรมในการดำเนินชีวิต สำหรับกลุ่มที่มีการปรับเปลี่ยนพฤติกรรมพบว่า ส่วนใหญ่มีการลดการเดินทางที่ไม่จำเป็น (ร้อยละ ๖๐.๘๘) รองลงมา หลีกเลี่ยงการเดินทางตอนกลางคืนหรือไปสถานที่เปลี่ยว (ร้อยละ ๓๒.๕๕) หลีกเลี่ยงการเดินทางคนเดียว (ร้อยละ ๓๑.๘๒) และ หลีกเลี่ยงการเข้าร้านสะดวกซื้อหรือบริเวณใกล้เคียง (ร้อยละ ๒๔.๙๑) ตามลำดับ

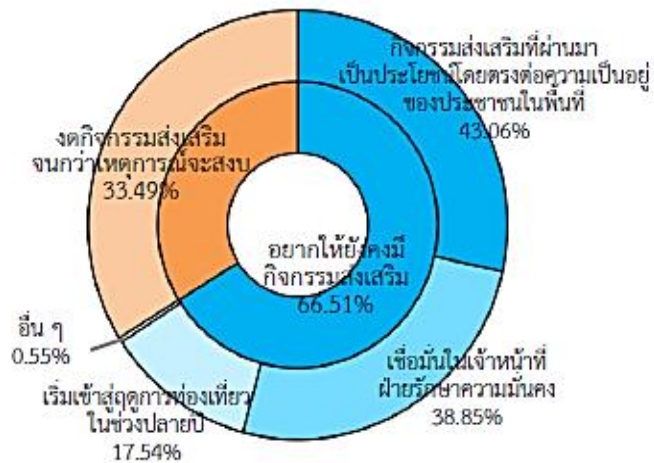

หลังจากเหตุการณ์ความไม่สงบในพื้นที่จังหวัดชายแดนภาคใต้ ประชาชนส่วนใหญ่ยังคงต้องการให้ภาครัฐมีกิจกรรมเพื่อกระตุ้นเศรษฐกิจและการท่องเที่ยวต่อไป (ร้อยละ ๖๖.๕๑) สาเหตุหลักมาจากประชาชนเห็นว่ากิจกรรมส่งเสริมที่ผ่านมาเป็นประโยชน์โดยตรงต่อความเป็นอยู่ของคนในพื้นที่ (ร้อยละ ๔๓.๐๖) รองลงมาได้แก่ ประชาชนมีความเชื่อมั่นในเจ้าหน้าที่ฝ่ายรักษาความมั่นคง (ร้อยละ ๓๘.๘๕) เริ่มเข้าสู่ฤดูกาลท่องเที่ยวในช่วงปลายปี (ร้อยละ ๑๗.๕๔) และอื่นๆ (ร้อยละ ๐.๕๕)

กล่าวโดยสรุป การพัฒนาในพื้นที่จังหวัดชายแดนภาคใต้ในระยะที่ผ่านมา พบว่า มิติด้านเศรษฐกิจมีทิศทางการพัฒนาที่ดีขึ้น แต่ยังพบปัญหาความเหลื่อมล้ำด้านรายได้และคุณภาพชีวิตกับพื้นที่อื่นของประเทศ ประชาชนส่วนใหญ่ยังมีฐานะยากจน ซึ่งเป็นโจทย์สำคัญที่หน่วยงานที่เกี่ยวข้องจะต้องเร่งแก้ไข โดยใช้ **การพัฒนาตามศักยภาพของพื้นที่** ทั้งในระดับชุมชน หมู่บ้าน ตำบล และระดับอนุภูมิภาค ๕ จังหวัดชายแดนภาคใต้ เพื่อยกระดับรายได้และคุณภาพชีวิตให้ดีขึ้น พร้อมทั้งเร่งแก้ไขปัญหาความยากจนให้หมดไปจากพื้นที่โดยเร็ว ขณะที่การพัฒนาเชิงสังคมพหุวัฒนธรรมที่เป็นอัตลักษณ์สำคัญของสังคมในพื้นที่ ยังพบปัญหาความหวาดระแวงระหว่างผู้ที่นับถือศาสนาต่าง ๆ กัน ความอ่อนแอของชุมชนไทยพุทธ ความไม่เป็นอันหนึ่งอันเดียวกันของคนในสังคม ซึ่งแสดงถึงปัญหาความแตกต่างของเชื้อชาติและศาสนาที่ยังดำรงอยู่และฝังรากลึกอยู่ในพื้นที่ และเป็นปัจจัยสำคัญที่ส่งผลให้เกิดปัญหาความมั่นคงตามมา ซึ่งทุกภาคส่วนจะต้องเร่งแก้ไขภายใต้ **มิติการพัฒนาเสริมความมั่นคง** ทั้งในด้านการสร้างสังคมพหุวัฒนธรรมที่แท้จริง การสร้างพื้นที่กลางในการอยู่ร่วมกันของคนทุกหมู่เหล่าได้อย่างปกติสุข การอำนวยความสะดวกยุทธธรรมและเยียวยาผู้ได้รับผลกระทบให้ครอบคลุมทุกมิติ การสร้างความเข้าใจที่ถูกต้องและสร้างความร่วมมือกับภาคส่วนต่าง ๆ ทั้งในประเทศและต่างประเทศ รวมถึงการพัฒนาการบริหารจัดการภาครัฐ เพื่อให้ภาครัฐเป็นที่พึ่งของประชาชนในพื้นที่จังหวัดชายแดนภาคใต้ ได้อย่างแท้จริง

ส่วนที่ ๕ สารสำคัญของแผนปฏิบัติการรายปี (พ.ศ. ๒๕๖๗) ของศูนย์อำนวยการบริหารจังหวัดชายแดนภาคใต้

๕.๑ ภาพรวม

๕.๑.๑ วิสัยทัศน์

เป็นองค์กรหลักด้านการพัฒนา เป็นที่พึ่งพาของประชาชนในพื้นที่ชายแดนใต้

๕.๑.๒ พันธกิจ

๑) รวบรวม วิเคราะห์ และกลั่นกรองข้อเสนอการพัฒนาจังหวัดชายแดนภาคใต้ บนฐานความรู้และการปฏิบัติที่เป็นประโยชน์ต่อประชาชน เพื่อสนับสนุนการตัดสินใจของคณะกรรมการยุทธศาสตร์ด้านการพัฒนาจังหวัดชายแดนภาคใต้ (กพต.)

๒) จัดทำยุทธศาสตร์และแผนปฏิบัติการ การพัฒนาจังหวัดชายแดนภาคใต้ ให้สอดคล้องกับนโยบายการบริหารและการพัฒนาจังหวัดชายแดนภาคใต้ และดำเนินการตามข้อเสนอของประชาชน โดยประชาชน เพื่อประชาชน

๓) บริหารจัดการและอำนวยความสะดวก การแก้ไขปัญหาและพัฒนาจังหวัดชายแดนภาคใต้อย่างบูรณาการ เพื่อให้เป็นไปตามยุทธศาสตร์และแผนปฏิบัติการที่กำหนด

๔) ส่งเสริมและสนับสนุนการมีส่วนร่วมของประชาชนและองค์กรทุกภาคส่วน เพื่อให้มีส่วนร่วมกับการแก้ไขปัญหาและพัฒนาจังหวัดชายแดนภาคใต้

๕) เร่งรัด กำกับ ติดตาม ประเมินผลและจัดทำสรุปสถานการณ์ปัญหา อุปสรรค และข้อเสนอแนะในการแก้ไขปัญหาและพัฒนาจังหวัดชายแดนภาคใต้

๕.๑.๓ วัตถุประสงค์

ประชาชนในจังหวัดชายแดนภาคใต้มีคุณภาพชีวิตที่ดีขึ้น อยู่ร่วมกันอย่างสันติสุขภายใต้สังคมพหุวัฒนธรรมเพิ่มขึ้น

๕.๑.๔ เป้าหมายและตัวชี้วัดรวม*

๑) เป้าหมาย

๑.๑) ประชาชนในจังหวัดชายแดนภาคใต้ได้รับการแก้ไขปัญหาความเหลื่อมล้ำ

ในพื้นที่

๑.๒) ชุมชนในจังหวัดชายแดนภาคใต้มีความเข้มแข็งภายใต้สังคมพหุวัฒนธรรม

๑.๓) ประชาชนในจังหวัดชายแดนภาคใต้มีความพึงพอใจต่อการให้บริการของ

ภาครัฐ

๑.๔) ประชาชนในจังหวัดชายแดนภาคใต้ได้รับการส่งเสริมการมีส่วนร่วม

ในการต่อต้านการทุจริต

๒) ค่าเป้าหมายและตัวชี้วัด

๒.๑) จำนวนครัวเรือนเป้าหมายมีรายได้เพิ่มขึ้นภายหลังได้รับการพัฒนาคุณภาพชีวิตตามแผนการให้ความช่วยเหลือ ไม่น้อยกว่าร้อยละ ๒๐

๒.๒) จำนวนชุมชนสังคมพหุวัฒนธรรมเป้าหมายมีความเข้มแข็งเพิ่มขึ้น
ไม่น้อยกว่าร้อยละ ๒๕

๒.๓) ระดับความเชื่อมั่นของประชาชนในพื้นที่จังหวัดชายแดนภาคใต้
ต่อการปฏิบัติงานของหน่วยงานภาครัฐไม่น้อยกว่าร้อยละ ๕๔.๙๒

* เป้าหมาย ค่าเป้าหมาย และตัวชี้วัดรวมของแผนปฏิบัติราชการรายปี

๕.๒ แผนย่อยของแผนปฏิบัติราชการรายปี (พ.ศ. ๒๕๖๗) ของศูนย์อำนวยการ บริหารจังหวัดชายแดนภาคใต้ ประกอบด้วย

๕.๒.๑ แผนปฏิบัติราชการ เรื่องที่ ๑ การพัฒนาตามศักยภาพพื้นที่ เพื่อขับเคลื่อน
เศรษฐกิจฐานรากให้เข้มแข็งควบคู่กับยกระดับเศรษฐกิจของพื้นที่ให้เติบโตเพื่อเป็นฐานรายได้
ที่มั่นคงและมีคุณภาพชีวิตที่ดีขึ้น

๑) เป้าหมาย

ประชาชนในจังหวัดชายแดนภาคใต้ได้รับการแก้ไขปัญหาความเหลื่อมล้ำ
ในพื้นที่

๒) ตัวชี้วัดและค่าเป้าหมาย

ตัวชี้วัด	หน่วยนับ	ค่าเป้าหมาย ปี ๒๕๖๗
๑. คริวเรือนเป้าหมายมีรายได้เพิ่มขึ้นภายหลังได้รับการพัฒนาคุณภาพชีวิตตามแผนการให้ความช่วยเหลือ ไม่น้อยกว่า	ร้อยละ	๒๐
๒. คริวเรือนยากจน ได้รับการพัฒนาชีวิตตามแผนการให้ความช่วยเหลือ ไม่น้อยกว่า	คริวเรือน	๗๐๐

๓) กลยุทธ์

๓.๑) กลยุทธ์ที่ ๑ การพัฒนาเศรษฐกิจ

แนวทางการพัฒนา รวม ๒ แนวทาง

แนวทางที่ ๑ การพัฒนาเศรษฐกิจฐานราก ประกอบด้วย

(๑) สนับสนุนการแก้ไขปัญหาความยากจนระดับครัวเรือนจาก
ฐานข้อมูลครัวเรือนยากจนระดับพื้นที่ ของหน่วยบริหารและจัดการทุนด้านการพัฒนาระดับพื้นที่
โดยดำเนินการต่อเนื่องตามกลไกในการขับเคลื่อนภารกิจการจัดความยากจนและพัฒนาคนทุกช่วงวัยอย่างยั่งยืน
ตามหลักปรัชญาของเศรษฐกิจพอเพียงในพื้นที่จังหวัดชายแดนภาคใต้ ผ่านสภาสันติสุขตำบล โดยร่วมกับ
หน่วยงานที่เกี่ยวข้อง อาทิ สำนักงานกองทุนหมู่บ้านและชุมชนเมืองแห่งชาติ สถาบันพัฒนาองค์กรชุมชน
(พอช.) เป็นต้น มุ่งเน้นสร้างกระบวนการให้ความรู้และพัฒนาทักษะอาชีพ เพื่อสร้างงาน สร้างอาชีพที่มั่นคง
และสามารถพึ่งพาตนเองได้ในระยะยาว มีเป้าหมายปีงบประมาณ พ.ศ. ๒๕๖๗ เป็นคนยากจนในพื้นที่จังหวัด
ชายแดนภาคใต้ (ยะลา นราธิวาส ปัตตานี สตูล และ ๔ อำเภอในจังหวัดสงขลา) จำนวน ๑๔,๕๐๐ ครัวเรือน
(ร่างกรอบแนวทางการขับเคลื่อนการบูรณาการจัดความยากจนและพัฒนาคนทุกช่วงวัยอย่างยั่งยืนตามหลัก

ปรัชญาของเศรษฐกิจพอเพียงจังหวัดชายแดนภาคใต้ ระยะที่ ๒ (พ.ศ. ๒๕๖๗ – ๒๕๗๐) กำหนดเป้าหมาย ระยะ ๔ ปี พ.ศ. ๒๕๖๗ - ๒๕๗๐ จำนวน ๕๒,๑๑๗ ครัวเรือน หรือ ๑๐๗,๓๕๖ คน)

(๒) เสริมสร้างความเข้มแข็งของเศรษฐกิจฐานราก (Local Economy)

ในระดับหมู่บ้านและชุมชน และวางระบบเชื่อมโยงสู่ระบบเศรษฐกิจของจังหวัด ภูมิภาคและระบบเศรษฐกิจที่สูงขึ้น โดยการพัฒนาศักยภาพการผลิตภาคเกษตรให้ครอบคลุมห่วงโซ่คุณค่า (Value Chain) อย่างครบวงจร ทั้งพืชเศรษฐกิจหลักของพื้นที่ อาทิ ยางพารา ปาล์มน้ำมัน และกลุ่มผลิตผลทางการเกษตรที่มีศักยภาพ ด้านพืชเศรษฐกิจและพืชพลังงาน อาทิ ไม้ผล (ทุเรียน) ไม้ กาแฟ ด้านปศุสัตว์ อาทิ โค แพะ ไก่ และด้านประมง อาทิ ปลาเกลา ปูทะเล โดยมุ่งยกระดับพื้นที่สู่การเป็นเมืองผลไม้ เมืองปศุสัตว์ เมืองพืชพลังงาน และเมืองปูทะเลโลก ควบคู่กับการพัฒนาศักยภาพผู้ผลิตสินค้าหนึ่งตำบลหนึ่งผลิตภัณฑ์ (OTOP) กลุ่มวิสาหกิจชุมชน ผู้ประกอบการใหม่ (Startup) และผู้ประกอบการ SMEs ให้มีองค์ความรู้และทักษะการประกอบธุรกิจอย่างมืออาชีพและแข่งขันได้ การพัฒนาระบบตลาดให้เข้มแข็ง และทำตลาดผ่านช่องทางที่หลากหลาย พร้อมทั้งการวางระบบเชื่อมโยงระหว่างระบบเศรษฐกิจฐานรากสู่ระบบเศรษฐกิจของจังหวัด ภูมิภาค และระบบเศรษฐกิจที่สูงขึ้นอย่างมีประสิทธิภาพ

(๓) สนับสนุนให้กลไก “สภาสันติสุขตำบล” เป็นกลไกขับเคลื่อนการพัฒนาเศรษฐกิจฐานรากระดับพื้นที่ โดยวางรากฐานการบริหารจัดการหมู่บ้าน ชุมชน และตำบลตามโจทย์ปัญหาความจำเป็น และความต้องการแต่ละพื้นที่ และสามารถเชื่อมโยงการพัฒนาเศรษฐกิจระดับฐานรากกับระดับมหภาคได้อย่างเป็นอันหนึ่งอันเดียวกัน ซึ่งจะช่วยสร้างความเข้มแข็งเศรษฐกิจฐานรากควบคู่กับการสร้างความมั่นคงทางสังคมให้กับประชาชนระดับหมู่บ้าน ชุมชน และตำบลได้ในระยะยาว

แนวทางที่ ๒ การพัฒนาเศรษฐกิจระดับอนุภูมิภาค ๕ จังหวัด

ชายแดนภาคใต้ ประกอบด้วย

(๑) ผลักดันให้จังหวัดชายแดนภาคใต้เป็นมหานครแห่งอาหารและบริการฮาลาลสู่ตลาดโลก (Halal Food and Service Metropolis) อาทิ การนำวัตถุดิบที่เป็น Soft Power ของพื้นที่สร้างมูลค่าทางเศรษฐกิจให้กว้างขวางยิ่งขึ้น โดยส่งเสริมผลิตภัณฑ์ที่เกี่ยวข้องกับอาหารไปสู่ผู้บริโภคยกระดับแรงงานสู่การเป็นแรงงานศักยภาพสูง (เซพฮาลาล) สามารถนำวัตถุดิบในพื้นที่ไปใช้เป็นส่วนประกอบของอาหารในสถานบริการชั้นนำของประเทศ เช่น ปลาเกลา ไก่เบตง น้ำบูดู เป็นต้น รวมทั้งส่งเสริมการพัฒนาผู้ประกอบการและยกระดับผลิตภัณฑ์ชุมชนในพื้นที่เข้าสู่กระบวนการมาตรฐานฮาลาล เพื่อเสริมสร้างอาชีพและเป็นแหล่งรายได้ที่สำคัญของประชาชนในพื้นที่จังหวัดชายแดนภาคใต้ประกอบกับปัจจุบันมีการฟื้นความสัมพันธ์ไทย - ซาอุดีอาระเบียที่กลับมาอยู่ในระดับสมบูรณ์ ถือเป็นโอกาสสำคัญต่อการพัฒนาเศรษฐกิจของพื้นที่ต่อไปในอนาคต

(๒) สนับสนุนให้เกิดการท่องเที่ยวที่หลากหลายสอดคล้องกับศักยภาพและบริบทของพื้นที่ อาทิ การท่องเที่ยวด้านกีฬา การท่องเที่ยวเชิงอาหาร การสร้างเส้นทางเชื่อมโยงการท่องเที่ยว การพัฒนาสิ่งอำนวยความสะดวกและระบบสาธารณูปโภคให้มีมาตรฐานและเพียงพอพัฒนาและปรับปรุงเส้นทางเข้าสู่แหล่งท่องเที่ยวให้มีมาตรฐานและปลอดภัย รวมทั้งการจัดกิจกรรมส่งเสริมและประชาสัมพันธ์การท่องเที่ยวอย่างต่อเนื่อง อาทิ จัดทำเป็นปฏิทินการท่องเที่ยวที่เป็นเอกลักษณ์ท่องเที่ยวด้วยการสื่อสารต้นทาง ดิน น้ำ ลม ไฟ เข้ากับกิจกรรมสำคัญตลอดระยะเวลา ๑๒ เดือน ในรูปแบบ ๔ ชาติ ๔ ไตรมาส ๑๒ กิจกรรม ๓ จังหวัด

(๓) สนับสนุนการขับเคลื่อนการพัฒนาเมืองต้นแบบ “สามเหลี่ยมมั่นคง มั่งคั่ง ยั่งยืน” เพื่อสร้างฐานเศรษฐกิจในพื้นที่ให้เติบโตอย่างต่อเนื่อง ควบคู่กับการขยายผลโครงการ

เมืองต้นแบบไปสู่เมืองต้นแบบที่ ๔ “เมืองต้นแบบอุตสาหกรรมก้าวหน้าแห่งอนาคต” อำเภोजะนะ จังหวัดสงขลา

(๔) เร่งแก้ไขปัญหาความเดือดร้อนเร่งด่วนด้านเศรษฐกิจ เพื่อลดผลกระทบรุนแรงต่อภาคการผลิต ภาคธุรกิจ การจ้างงาน และรายได้ของประชาชนในพื้นที่ อาทิ ปัญหากลุ่มผู้ประกอบการประมงพาณิชย์ที่ได้รับผลกระทบจากมาตรการของภาครัฐในการแก้ไขปัญหาการทำประมงผิดกฎหมาย ปัญหาโรคใบร่วงยางพารา ปัญหาการว่างงาน

(๕) สนับสนุนการวางรากฐานการปรับโครงสร้างเศรษฐกิจจากภาคเกษตรดั้งเดิมสู่ภาคอุตสาหกรรมเกษตรต่อเนื่อง และภาคบริการที่มีมูลค่าสูงโดยใช้เทคโนโลยีและการสร้างนวัตกรรมที่บูรณาการการพัฒนาเศรษฐกิจร่วมกันใน ๓ มิติ ได้แก่ เศรษฐกิจชีวภาพ เศรษฐกิจหมุนเวียน และเศรษฐกิจสีเขียว (Bio-Circular-Green Economy : BCG Economy Model) เพื่อให้เศรษฐกิจของพื้นที่เกิดการพัฒนอย่างก้าวกระโดด ยกระดับรายได้ให้หลุดพ้นจากความยากจน และมีคุณภาพชีวิตที่ดีขึ้น

๓.๒) กลยุทธ์ที่ ๒ การพัฒนาสังคม

แนวทางการพัฒนา รวม ๓ แนวทาง

แนวทางที่ ๑ การดูแลกลุ่มเปราะบางและผู้ด้อยโอกาสทางสังคมฯ

ประกอบด้วย

(๑) พัฒนาคุณภาพชีวิตและส่งเสริมให้ประชาชนได้มีหลักประกันการดำเนินชีวิตและเข้าถึงสวัสดิการพื้นฐานของรัฐในทุกกลุ่มเป้าหมาย โดยเฉพาะกลุ่มคนเปราะบางและผู้ด้อยโอกาสทางสังคม อาทิ กลุ่มผู้พิการ ให้มีคุณภาพชีวิตที่ดีขึ้น ดำเนินชีวิตในสังคมได้อย่างปกติสุข และมีศักยภาพในการพึ่งพาตนเองได้ในระยะยาว โดยบูรณาการความร่วมมืองานด้านสาธารณสุขและงานสวัสดิการสังคมร่วมแก้ไขปัญหาให้ตรงกลุ่มเป้าหมายอย่างเร่งด่วน

(๒) ส่งเสริมและสนับสนุนการประกอบอาชีพเพื่อยกระดับรายได้ของครอบครัวผู้ด้อยโอกาส (เยาวชนที่อยู่นอกระบบการศึกษา ผู้ที่มีฐานะยากจน ผู้พิการ ที่สามารถฝึกอาชีพได้ กลุ่มเสี่ยง ที่อาจถูกชักจูงให้เป็นผู้ที่เห็นต่าง หรืออาจถูกชักชวนให้ยุ่งเกี่ยวกับยาเสพติด ผู้ที่ได้รับผลกระทบจากเหตุการณ์ความไม่สงบ กลุ่มผู้ว่างงาน ผู้พัวพัน โทษ นักโทษที่ได้รับการพักโทษหรือลดโทษ) ให้มีศักยภาพในการพึ่งพาตนเองอย่างยั่งยืนเพื่อบูรณาการการทำงานของหน่วยงานที่เกี่ยวข้องในการยกระดับศักยภาพของครอบครัว ชุมชน และสังคมในการพัฒนาคุณภาพชีวิตของประชาชนกลุ่มเปราะบาง เด็กและเยาวชนรวมถึงเด็กกำพร้าให้ครอบคลุมทั้งมิติด้านร่างกายจิตใจ สังคมและสติปัญญา ให้สามารถพึ่งพาตนเองอย่างต่อเนื่อง

แนวทางที่ ๒ การขับเคลื่อนโครงการอันเนื่องมาจากพระราชดำริฯ

ประกอบด้วย

(๑) การขับเคลื่อนโครงการอันเนื่องมาจากพระราชดำริและโครงการที่สนองพระราชกระแสรับสั่งของสมเด็จพระกนิษฐาธิราชเจ้า กรมสมเด็จพระเทพรัตนราชสุดาฯ สยามบรมราชกุมารี และสมเด็จพระเจ้าลูกเธอ เจ้าฟ้าพัชรกิติยาภา นเรนทิราเทพยวดี กรมหลวงราชสาริณีสิริพัชร มหาวัชรราชธิดา ซึ่งเป็นศูนย์รวมจิตใจของประชาชนในพื้นที่อย่างแท้จริงให้มีความต่อเนื่อง อาทิ “แก้อีสุขใจ ร้อยรักสู่ครอบครัว” เพื่อช่วยส่งเสริมพัฒนาการ พัฒนาร่างกายของเด็กให้ได้รับการฝึกพัฒนาการที่ดียิ่งขึ้นสามารถเดินได้ รวมทั้งสร้างเครือข่ายในการดูแลเด็กพิการที่อยู่ห่างไกลให้สามารถเข้ารับบริการขั้นพื้นฐานของภาครัฐได้อย่างทั่วถึงและเป็นธรรม ตลอดจนเพื่อสนับสนุนช่วยเหลือด้านอาชีพแก่พ่อแม่ผู้ปกครองเด็ก

พิจารณาให้มีเวลาฟื้นฟูและพัฒนาร่างกายของลูกหลานตัวเองได้อย่างต่อเนื่องมีคุณภาพชีวิตที่ดีขึ้น และได้รับการฟื้นฟูสภาพครอบครัวที่มีมิติด้านร่างกายจิตใจ สังคม และสติปัญญาให้สามารถพึ่งพาตนเองอย่างมั่นคง

(๒) ส่งเสริมกระบวนการเรียนรู้ของเยาวชน การแลกเปลี่ยนเรียนรู้ตาม

โครงการพระราชดำริ ด้านการทำเกษตรตามแนวปรัชญาเศรษฐกิจพอเพียง และทักษะพื้นฐานในการนำเอาภูมิปัญญา ทรัพยากร และศักยภาพในชุมชนมาปรับใช้ให้เกิดประโยชน์สูงสุดผ่านกิจกรรมเสริมสร้างโอกาสการพัฒนาทักษะอาชีพสำหรับนักเรียนต้นแบบด้านการเกษตรของจังหวัดชายแดนภาคใต้

๓.๓) กลยุทธ์ที่ ๓ การพัฒนาทรัพยากรมนุษย์

แนวทางการพัฒนา รวม ๓ แนวทาง

แนวทางที่ ๑ ด้านการศึกษา ประกอบด้วย

(๑) มุ่งพัฒนาทรัพยากรมนุษย์ทุกกลุ่ม ทุกช่วงวัย เพื่อเป็นรากฐานสร้างความมั่นคงทางสังคม

(๑.๑) ช่วงปฐมวัย โดยส่งเสริมการเรียนรู้ของเด็กปฐมวัยทั้งทักษะและความคิดสร้างสรรค์ เร่งผลักดันการเพิ่มประสิทธิภาพการเรียน การสอน การเรียนรู้ภาษาไทยในกลุ่มเป้าหมายเด็กอายุ ๒ - ๕ ปี ในสังกัดศูนย์พัฒนาเด็กเล็ก และเด็กในพื้นที่รับผิดชอบขององค์การปกครองส่วนท้องถิ่น เพื่อให้การสื่อสารและการใช้ชีวิตในสังคมเป็นไปอย่างมีประสิทธิภาพ เพิ่มโอกาสการเรียนรู้ในระดับที่สูงขึ้น และจะเป็นพื้นฐานสำคัญสู่การทำงานในอนาคต รวมทั้ง เร่งยกระดับพัฒนาการของเด็กปฐมวัยให้สูงขึ้น ในด้านของความสามารถในการใช้ภาษา การเพิ่มพูนสติปัญญา การอยู่ร่วมกันในสังคมพหุวัฒนธรรม โดยใช้กิจกรรมสื่อสร้างสรรค์ในรูปแบบต่าง ๆ ตลอดจนการขยายผลธนาคารสื่อสร้างสรรค์ ซึ่งตั้งอยู่ที่ศูนย์ราชการจังหวัดชายแดนภาคใต้ สู่การเป็น ศูนย์ภาษานานาชาติจังหวัดชายแดนภาคใต้

(๑.๒) ช่วงประถมศึกษา เน้นคุณภาพการศึกษาสายสามัญและทักษะภาษาไทยควบคู่ภาษาถิ่น โดยเฉพาะอย่างยิ่งการเพิ่มประสิทธิภาพการเรียนการสอนในโรงเรียนรัฐบาล ให้เป็นโรงเรียนประถมศึกษาเป็นเลิศนำร่อง อำเภอละ ๑ แห่ง และส่งเสริมการเรียนศาสนา สนับสนุนโครงการอาหารกลางวันในตาดีกาและศูนย์ศึกษาพระพุทธศาสนา ซึ่งได้รับการตอบรับจากผู้นำศาสนาและประชาชนเป็นอย่างมากในขณะนี้ โดยให้ดำเนินการอย่างต่อเนื่องทุกปี

(๑.๓) ช่วงมัธยมศึกษา มุ่งเน้นสร้างคุณภาพการศึกษาสายสามัญ โดยเฉพาะอย่างยิ่งการเพิ่มประสิทธิภาพการเรียนการสอนในโรงเรียนรัฐบาล และเร่งยกระดับการจัดการเรียนการสอนด้านวิทยาศาสตร์และเทคโนโลยีให้กับเด็กนักเรียนระดับมัธยมศึกษาในพื้นที่ โดยสนับสนุนการจัดตั้งห้องเรียนวิทยาศาสตร์ในระดับชั้นมัธยมศึกษาตอนปลาย ใน ๓ จังหวัดชายแดนภาคใต้ (ปัตตานี ยะลา และนราธิวาส) จังหวัดละ ๖ ห้องเรียน เพื่อสร้างโอกาสทางการศึกษาให้ทัดเทียมกับพื้นที่อื่นของประเทศ และสร้างบุคลากรด้านวิทยาศาสตร์และเทคโนโลยี เพื่อรองรับการขับเคลื่อนการพัฒนาโครงการเมืองต้นแบบทั้ง ๔ เมืองในพื้นที่จังหวัดชายแดนภาคใต้ในระยะยาว

(๒) สนับสนุนนักศึกษาในพื้นที่จังหวัดชายแดนภาคใต้ที่สำเร็จการศึกษาจากต่างประเทศ ให้กลับมาเป็นทรัพยากรมนุษย์ที่มีความสำคัญต่อการพัฒนาพื้นที่ โดยการสร้างการรับรู้ความเข้าใจและแนวปฏิบัติให้กับนักเรียน นักศึกษา และประชาชนในพื้นที่จังหวัดชายแดนภาคใต้ ผ่านการบูรณาการระหว่างหน่วยงานและภาคส่วนที่เกี่ยวข้องในการสนับสนุนข้อมูลการรับรองคุณวุฒิ และ

แนะแนวอาชีพภายหลังการสำเร็จการศึกษา เพื่อให้นักเรียน นักศึกษา สามารถเข้าถึงข้อมูลการรับรองคุณวุฒิ การศึกษาจากต่างประเทศ และวางแผนอาชีพภายหลังการสำเร็จการศึกษาตามความถนัด และความต้องการของตลาดแรงงาน พร้อมทั้งสนับสนุนการสร้างทักษะขึ้นมาใหม่ที่จำเป็น (Reskill) ต่อการทำงานแก่นักศึกษาที่สำเร็จการศึกษาจากต่างประเทศให้สอดคล้องกับความต้องการของตลาดแรงงานในพื้นที่จังหวัดชายแดนภาคใต้

(๓) ส่งเสริมการใช้ภาษา ๖ ภาษา ผ่านสถาบันภาษานานาชาติจังหวัดชายแดนภาคใต้ ประกอบด้วย ภาษาไทย ภาษามลายู ภาษาอาหรับ ภาษาอังกฤษ ภาษาจีน และภาษาตระกูลไตแก่ประชาชนในการประกอบอาชีพ การค้า การบริการ การท่องเที่ยว รวมถึงนักศึกษาที่จะศึกษาต่อในระดับสูงขึ้นไปทั้งภายในและต่างประเทศ เพื่อเสริมทักษะทางด้านภาษาและเพิ่มโอกาสในการยกระดับคุณภาพชีวิตของประชาชนในพื้นที่ชายแดนภาคใต้

แนวทางที่ ๒ ด้านสุขภาพและสาธารณสุข

(๑) เร่งผลักดันการดูแลสุขภาพและอนามัยแม่และเด็ก ตั้งแต่การเตรียมความพร้อมให้แก่พ่อแม่ก่อนการตั้งครรภ์ ส่งเสริมอนามัยแม่และเด็กตั้งแต่เริ่มตั้งครรภ์ ส่งเสริมการให้สารอาหารที่จำเป็นต่อพัฒนาการและการเจริญเติบโตของเด็ก เพื่อลดปัจจัยที่เป็นสาเหตุของการเสียชีวิตขณะคลอด และการสนับสนุนการแก้ไขปัญหาภาวะทุพโภชนาการในเด็กเล็ก โดยเฉพาะในช่วงอายุ ๐ - ๕ ปี ตลอดจนการเสริมสร้างและพัฒนาศักยภาพให้ผู้ปกครองเด็กสามารถดูแลและจัดการกับปัญหาทางสุขภาพได้อย่างถูกต้อง

(๒) บูรณาการการทำงานแบบมีส่วนร่วมของหน่วยงานภาครัฐ เอกชน และภาคประชาสังคมในการบริหารจัดการขับเคลื่อนงานสาธารณสุขเชิงรุกเพื่อแก้ไขปัญหาประชาชนมีภาวะวิกฤตต่อการดำรงชีวิตในพื้นที่พิเศษ และบูรณาการร่วมกับหน่วยงานที่เกี่ยวข้องในการวางระบบ การบริหารจัดการผู้สูงอายุ รวมทั้งสนับสนุนการสร้างความเข้าใจ ความเชื่อมั่นและเข้าถึงปัญหาตามความต้องการที่แท้จริงของประชาชน ไปสู่ความมั่นคงทางสุขภาพและการเข้าถึงสวัสดิการขั้นพื้นฐานภาครัฐอย่างเท่าเทียม เป็นธรรม สร้างความเข้าใจเกิดเป็นสังคมแห่งสันติสุขอย่างยั่งยืน

แนวทางที่ ๓ ด้านทักษะอาชีพ

(๑) สนับสนุนการพัฒนาด้านทักษะอาชีพให้กับผู้ว่างงาน รวมทั้งเยาวชน ที่อยู่นอกสถานศึกษา ให้สอดคล้องกับตลาดแรงงาน ดำเนินการโดยจัดการฝึกอบรมทักษะอาชีพระยะสั้นและแนะแนวอาชีพ จนสามารถเข้าสู่ตลาดแรงงานและนำความรู้ไปประกอบอาชีพ ส่งเสริมอาชีพการพัฒนาเกษตรฐานราก สร้างอาชีพทางเลือกและเข้าร่วมกลุ่มเกษตรกร รวมทั้งวิสาหกิจชุมชน อาชีพ การปลูกพืช พลังงานพืชเศรษฐกิจ และพืชระยะสั้น ได้แก่ ไม้ มะพร้าว กาแฟ ถั่วลิสง แตงโม และด้านปศุสัตว์ ส่งเสริมการเลี้ยงโค ไก่ แพะ และด้านการประมง เพื่อพัฒนาให้มีทักษะความรู้และประสบการณ์ สามารถนำไปประกอบอาชีพ มีรายได้ และยกระดับคุณภาพชีวิตตนเองและครอบครัวให้ดีขึ้น

(๒) ส่งเสริมและสนับสนุนประชาชนที่ต้องการไปทำงานในประเทศมาเลเซียมีการรับรู้เข้าใจการเดินทางไปทำงานอย่างถูกกฎหมายมีการสนับสนุนอำนวยความสะดวกจากภาครัฐในการออกใบอนุญาตการทำงาน มีการสนับสนุนและพัฒนาทักษะและสมรรถนะของแรงงานที่มีศักยภาพ รวมทั้งสร้างเครือข่ายสามัคคีระหว่างผู้ประกอบการและแรงงานที่เดินทางไปทำงานในประเทศมาเลเซียเพื่อช่วยยกระดับคุณภาพชีวิตของประชาชน จากการสร้างงานสร้างรายได้ที่มั่นคงและพัฒนาคุณภาพชีวิตคนในพื้นที่จังหวัดชายแดนภาคใต้ให้ดีขึ้นอย่างมั่นคง

๓.๔) กลยุทธ์ที่ ๔ การพัฒนาทรัพยากรธรรมชาติและสิ่งแวดล้อม

แนวทางการพัฒนา รวม ๑ แนวทาง

แนวทางที่ ๑ พัฒนาคุณภาพแวดล้อมป่าชายเลนเสื่อมโทรม ส่งเสริมการเพาะเลี้ยงสัตว์น้ำชายฝั่ง (ปูทะเล) ส่งเสริมการแก้ไขปัญหาปัญหาน้ำทะเลกัดเซาะชายฝั่งและการกัดเซาะริมฝั่งแม่น้ำ การบริหารจัดการน้ำทั้งระบบ เพื่อการแก้ไขปัญหาปัญหาน้ำท่วมและการขาดแคลนน้ำเพื่อการเกษตรและอุปโภค/บริโภคในหน้าแล้ง โดยดำเนินการทั้งลุ่มน้ำปัตตานีลุ่มน้ำอ่าวไทย ฝั่งตะวันออกตอนล่าง (ซึ่งครอบคลุมบริเวณแม่น้ำสายบุรี แม่น้ำบางนรา และแม่น้ำสุโข-ลก) และร่วมบูรณาการกับหน่วยงานอื่น ๆ ที่เกี่ยวข้อง

๔) โครงการ/กิจกรรมสำคัญ

(๑) โครงการพัฒนาตามศักยภาพพื้นที่

๑.๑ กิจกรรมเสริมสร้างความเข้มแข็งเศรษฐกิจฐานราก

๑.๑.๑ ค่าใช้จ่ายขับเคลื่อนเศรษฐกิจฐานรากสร้างความเข้มแข็งของชุมชนและครัวเรือนจังหวัดชายแดนภาคใต้สู่ความมั่นคงของประเทศ (N)

๑.๒ กิจกรรมพัฒนาเศรษฐกิจระดับอนุภูมิภาค ๕ จังหวัดชายแดนภาคใต้

๑.๒.๑ ค่าใช้จ่ายพัฒนารัฐกิจฮาลาล

๑.๓ กิจกรรมขับเคลื่อนกลไกสภาสันติสุขตำบล สนับสนุนการพัฒนาตำบล

มั่นคง มั่งคั่ง ยั่งยืนในพื้นที่ จชต. 

๑.๓.๑ ค่าใช้จ่ายขับเคลื่อนกลไกสภาสันติสุขตำบล สนับสนุนการพัฒนา

ตำบลมั่นคง มั่งคั่ง ยั่งยืนในพื้นที่ จชต.

๑.๔ กิจกรรมสร้างสังคมเข้มแข็ง

๑.๔.๑ ค่าใช้จ่ายขยายผลส่งเสริมนวัตกรรมสำหรับพื้นที่พัฒนาเด็กพิการเพื่อช่วยเหลือและพัฒนาคุณภาพชีวิตครอบครัวเด็กพิการในพื้นที่ จชต. (N)

๑.๔.๒ ค่าใช้จ่ายสนับสนุนและเสริมสร้างโอกาสทางสังคม

๑.๕ กิจกรรมพัฒนาทักษะอาชีพให้กับผู้ว่างงานและเยาวชนนอกสถานศึกษา

๑.๕.๑ ค่าใช้จ่ายพัฒนาอาชีพเพื่อเพิ่มโอกาสการมีงานทำให้กับกลุ่มเปราะบาง

ในจังหวัดชายแดนภาคใต้

๑.๖ กิจกรรมส่งเสริมการศึกษารองรับการพัฒนาจังหวัดชายแดนภาคใต้

๑.๖.๑ ค่าใช้จ่ายเปิดโลกการศึกษานานาชาติสู่มาตุภูมิชายแดนใต้ (N)

๑.๗ กิจกรรมพัฒนาผู้ประกอบการยกระดับสินค้าด้วยนวัตกรรมในพื้นที่

จังหวัดชายแดนภาคใต้ 

๑.๗.๑ ค่าใช้จ่ายพัฒนาผู้ประกอบการยกระดับสินค้าด้วยนวัตกรรมใน

พื้นที่จังหวัดชายแดนภาคใต้

๑.๘ กิจกรรมนักขับเคลื่อนการพัฒนาในระดับพื้นที่ยุทธศาสตร์ชายแดน

ภาคใต้ 

๑.๘.๑ ค่าใช้จ่ายนักขับเคลื่อนการพัฒนาในระดับพื้นที่ยุทธศาสตร์ชายแดน

ภาคใต้

๑.๙ กิจกรรมยกระดับการพัฒนาจังหวัดชายแดนภาคใต้ให้เป็นพื้นที่

เมืองผลไม้

๑.๙.๑ ค่าใช้จ่ายเมืองผลไม้และไม้เศรษฐกิจจังหวัดชายแดนภาคใต้

(หมายเหตุ :  หมายถึง โครงการเพื่อขับเคลื่อนการบรรลุเป้าหมายตามยุทธศาสตร์ชาติประจำปีงบประมาณ พ.ศ. ๒๕๖๗) , (N) หมายถึง รายการค่าใช้จ่ายใหม่)

๕.๒.๒ แผนปฏิบัติราชการ เรื่องที่ ๒ ด้านการพัฒนาเสริมความมั่นคงเพื่อสร้างสถานะแวดล้อมให้ประชาชนในพื้นที่จังหวัดชายแดนภาคใต้อยู่ร่วมกันในวิถีพหุวัฒนธรรมอย่างยั่งยืน

๑) เป้าหมาย

๑.๑) ชุมชนในจังหวัดชายแดนภาคใต้มีความเข้มแข็งภายใต้สังคมพหุวัฒนธรรม

๑.๒) ประชาชนในจังหวัดชายแดนภาคใต้มีความพึงพอใจต่อการให้บริการของภาครัฐ

๑.๓) ประชาชนในจังหวัดชายแดนภาคใต้ได้รับการส่งเสริมการมีส่วนร่วมในการต่อต้านการทุจริต

๒) ค่าเป้าหมายและตัวชี้วัด

ตัวชี้วัด	หน่วยนับ	ค่าเป้าหมาย ปี ๒๕๖๗
๑. จำนวนชุมชนสังคมพหุวัฒนธรรมเป้าหมายมีความเข้มแข็งเพิ่มขึ้น ไม่น้อยกว่า	ร้อยละ	๒๕
๒. ระดับความเชื่อมั่นของประชาชนในพื้นที่จังหวัดชายแดนภาคใต้ต่อการปฏิบัติงานของหน่วยงานภาครัฐไม่น้อยกว่า	ร้อยละ	๕๔.๙๒
๓. ชุมชนเป้าหมายได้รับการสร้างสรรค์กิจกรรมส่งเสริมสังคมพหุวัฒนธรรมไม่น้อยกว่า	ชุมชน	๗๐
๔. ความพึงพอใจของประชาชนที่มีต่อภาครัฐไม่น้อยกว่า	ร้อยละ	๗๕
๕. กลุ่มเป้าหมายได้รับการส่งเสริมการมีส่วนร่วมในการต่อต้านการทุจริตในพื้นที่จังหวัดชายแดนภาคใต้ ไม่น้อยกว่า	ร้อยละ	๙๐

๓) กลยุทธ์

๓.๑) กลยุทธ์ที่ ๕ การเสริมสร้างสังคมพหุวัฒนธรรมให้มีความเข้มแข็ง

แนวทางการพัฒนา รวม ๓ แนวทาง

แนวทางการที่ ๑ การเสริมสร้าง สังคมพหุวัฒนธรรมให้มีความเข้มแข็งเพื่อสันติสุขในจังหวัดชายแดนภาคใต้

(๑) สนับสนุนให้ประชาชนทุกศาสนาอยู่ร่วมกันอย่างสันติสุขบนวิถีสังคมพหุวัฒนธรรม โดยส่งเสริมการยอมรับและตระหนักถึงคุณค่าของการอยู่ร่วมกันบนความหลากหลายทางวัฒนธรรม สร้างสถานะแวดล้อมที่เอื้อต่อการปฏิสัมพันธ์และแลกเปลี่ยนเรียนรู้ร่วมกันของประชาชนแต่

ละกลุ่มในพื้นที่ และพัฒนาสภาพแวดล้อมและชุมชนให้มีความเข้มแข็ง เป็นเครือข่ายขับเคลื่อนงานเชิงสร้างสรรค์เพื่อให้ประชาชนทุกศาสนิกจัดกิจกรรมร่วมกัน รวมทั้งเสริมสร้างความรู้ความเข้าใจเกี่ยวกับข้อพึงปฏิบัติ และข้อพึงหลีกเลี่ยงตามหลักศาสนาที่ถูกต้องผ่านระบบการศึกษา และการประชาสัมพันธ์อย่างต่อเนื่อง

(๒) การพัฒนาสังคมพหุวัฒนธรรมที่เข้มแข็ง ผ่านการเสริมสร้างการมีส่วนร่วมของทุกภาคส่วน และการยอมรับ ตระหนักถึงคุณค่าของการอยู่ร่วมกันบนความแตกต่างหลากหลายทางเชื้อชาติ ศาสนา อัตลักษณ์และวัฒนธรรม พัฒนาสภาพแวดล้อมและชุมชนให้มีความเข้มแข็ง เป็นเครือข่ายขับเคลื่อนงานในเชิงสร้างสรรค์ตลอดจนส่งเสริมความสัมพันธ์ระหว่างเจ้าหน้าที่รัฐกับประชาชน และระหว่างประชาชนกับประชาชนด้วยกันเอง

(๓) ส่งเสริมและสนับสนุนการดำเนินวิถีชีวิตและการปฏิบัติศาสนกิจตามหลักศาสนาทุกศาสนาอย่างเท่าเทียม ทั้งกลุ่มประชาชนที่นับถือศาสนาอิสลาม ศาสนาพุทธ กลุ่มคนไทยเชื้อสายจีน และกลุ่มประชาชนที่นับถือศาสนาอื่น ๆ โดยเฉพาะการส่งเสริมการประกอบศาสนกิจทั้งภายในและต่างประเทศ ซึ่งจะทำให้ประชาชนในพื้นที่รู้สึกถึงการเป็นส่วนหนึ่งของสังคมพหุวัฒนธรรมในพื้นที่จังหวัดชายแดนภาคใต้อย่างแท้จริง

(๔) การส่งเสริมอัตลักษณ์ความหลากหลายของสังคมพหุวัฒนธรรมที่ดำรงในพื้นที่ด้านภาษา ประเพณี วัฒนธรรม การแต่งกาย อาหาร ซึ่งเป็นต้นทุนสำคัญที่ทำให้ประชาชนในพื้นที่เกิดความรู้สึกภาคภูมิใจในอัตลักษณ์ของตนเอง หวงแหนแผ่นดินถิ่นเกิด และสามารถแปรเปลี่ยนเป็นต้นทุนทางเศรษฐกิจในมิติของ Soft Power ซึ่งจะสร้างความเข้มแข็งของสังคมพหุวัฒนธรรมในพื้นที่จังหวัดชายแดนภาคใต้ให้เกิดขึ้นในระยะยาว

(๕) พัฒนาคุณภาพชีวิตประชาชนภายใต้แผนปฏิบัติการส่งเสริมวิถีไทยในจังหวัดชายแดนภาคใต้ เพื่อให้ประชาชนทุกศาสนิกในพื้นที่ได้มีความเข้าใจและเรียนรู้ที่จะอยู่ร่วมกันอย่างมีความสุขภายใต้วิถีสังคมพหุวัฒนธรรมเข้มแข็ง

(๖) จัดตั้งหอเฉลิมพระเกียรติสถาบันกษัตริย์ เพื่อเทิดทูนสถาบันพระมหากษัตริย์ทุกพระองค์ที่ทรงมีพระมหากรุณาธิคุณอย่างหาที่สุดมิได้ต่อพสกนิกรในพื้นที่จังหวัดชายแดนภาคใต้ และเป็นแหล่งเรียนรู้สำคัญทางประวัติศาสตร์ของสถาบันพระมหากษัตริย์ต่อการพัฒนาจังหวัดชายแดนภาคใต้ รวมทั้งน้อมนำสถาบันพระมหากษัตริย์มาเป็นแกนกลางการร้อยรัดการอยู่ร่วมกันอย่างสันติสุขของคนไทยทุกเชื้อชาติทุกศาสนา

แนวทางที่ ๒ การอำนวยความสะดวกเป็นธรรมทางสังคม

(๑) ขับเคลื่อนการอำนวยความสะดวกเป็นธรรมเพื่อส่งเสริมให้เกิดสภาวะแวดล้อมที่เอื้อต่อการสร้างสันติสุขในพื้นที่ โดยสนับสนุนกระบวนการอำนวยความสะดวกเป็นธรรมในขั้นต้น เพื่อช่วยเหลือประชาชนที่ได้รับความเดือดร้อน จากกรณีที่ไม่สามารถเข้าถึงกระบวนการยุติธรรม อันสืบเนื่องมาจากปัญหาทางภาษา วัฒนธรรม และประเพณีที่แตกต่าง รวมถึงผู้ต้องหาตามประมวลกฎหมายวิธีพิจารณาความอาญา และกฎหมายพิเศษ ให้สามารถเข้าถึงกระบวนการดำเนินคดีทั้งทางแพ่ง และทางอาญา ตลอดจนการเข้าถึงสิทธิและบริการขั้นพื้นฐานของรัฐตามบทบัญญัติของกฎหมาย เพื่อบรรเทาความเดือดร้อนให้กับประชาชนในพื้นที่ สามารถอำนวยความสะดวกเป็นธรรมได้อย่างรวดเร็ว ทัวถึง และเท่าเทียม โดยกำหนดให้มีผู้ปฏิบัติงานนักส่งเสริมความเป็นธรรมที่มีความรู้ความเข้าใจในกระบวนการยุติธรรม เข้าใจในภาษา วัฒนธรรม และประเพณีที่หลากหลายเป็นข้อต่อเชื่อมระหว่างรัฐและประชาชน ลดช่องว่างและลดการขยาย

วงจรรอคติที่มีต่อภาครัฐ ตลอดจนการส่งเสริมและแก้ไขปัญหาการเข้าถึงสิทธิและบริการขั้นพื้นฐานของรัฐ โดยเฉพาะการแก้ไขปัญหาบุคคลไม่มีสถานะทางทะเบียนราษฎรหรือไร้สัญชาติในจังหวัดชายแดนภาคใต้

(๒) ส่งเสริมกระบวนการยุติธรรมทางเลือกหรือกระบวนการยุติธรรมเชิงสมานฉันท์การสร้างเครือข่ายยุติธรรมชุมชน สอดคล้องและเหมาะสมกับบริบทพื้นที่มาเป็นเครื่องมือในการช่วงชิงมวลชน ลดเงื่อนไขด้านความเป็นธรรมเพื่อสร้างบรรยากาศของการเปลี่ยนผ่านจากความรุนแรงสู่สันติวิธี

(๓) เร่งแก้ไขปัญหาความเดือดร้อนเกี่ยวกับที่ดินทำกินของประชาชนในพื้นที่ โดยปัญหาทับซ้อนระหว่างที่ดินของรัฐกับประชาชนที่ทำกินอยู่ในพื้นที่มาต่อเนื่องหลายชั่วอายุคน เพื่อสร้างความเป็นธรรมและขจัดเงื่อนไขอันเป็นสาเหตุของการก่อความไม่สงบในพื้นที่จังหวัดชายแดนภาคใต้

แนวทางที่ ๓ การเยียวยาผู้ได้รับความเสียหายและได้รับผลกระทบจากสถานการณ์ความไม่สงบในพื้นที่

(๑) ช่วยเหลือเยียวยาผู้ได้รับผลกระทบจากเหตุการณ์ความไม่สงบในจังหวัดชายแดนภาคใต้ ตามมติคณะรัฐมนตรี และระเบียบคณะกรรมการยุทธศาสตร์ด้านการพัฒนาจังหวัดชายแดนภาคใต้ว่าด้วยการให้ความช่วยเหลือเยียวยาผู้ได้รับความเสียหายและผู้ได้รับผลกระทบจากการกระทำของเจ้าหน้าที่ของรัฐอันสืบเนื่องมาจากเหตุการณ์ความไม่สงบในจังหวัดชายแดนภาคใต้ พ.ศ. ๒๕๕๕ ครอบคลุมทุกมิติอย่างทั่วถึงและเป็นธรรม พร้อมทั้งฟื้นฟูคุณภาพชีวิตและสร้างความเข้มแข็งทางด้านจิตใจให้แก่ผู้ได้รับผลกระทบจากเหตุการณ์ความไม่สงบในจังหวัดชายแดนภาคใต้ ให้สามารถดำเนินชีวิตอยู่ในสังคมได้อย่างปกติสุขอย่างครอบคลุมและต่อเนื่อง

(๒) พัฒนาระบบฐานข้อมูลการช่วยเหลือเยียวยาผู้ได้รับผลกระทบจากสถานการณ์ความไม่สงบในจังหวัดชายแดนภาคใต้ และบูรณาการเชื่อมโยงหน่วยงานที่เกี่ยวข้องให้มีการใช้ระบบที่มีประสิทธิภาพและสมบูรณ์

(๓) พัฒนาศักยภาพและสมรรถนะผู้ปฏิบัติงานระดับชุมชน อำเภอ และจังหวัดให้มีความรู้ความเข้าใจในบทบาทของผู้จัดการรายกรณี (Case Management) ในการวางแผนการฟื้นฟู เยียวยาผู้ได้รับผลกระทบจากเหตุการณ์ความไม่สงบในจังหวัดชายแดนภาคใต้ ตามมติคณะรัฐมนตรี และระเบียบคณะกรรมการยุทธศาสตร์ด้านการพัฒนาจังหวัดชายแดนภาคใต้ว่าด้วยการให้ความช่วยเหลือเยียวยาผู้ได้รับความเสียหายและผู้ได้รับผลกระทบจากการกระทำของเจ้าหน้าที่ของรัฐอันสืบเนื่องมาจากเหตุการณ์ความไม่สงบในจังหวัดชายแดนภาคใต้ พ.ศ. ๒๕๕๕

(๔) ช่วยเหลือผู้ประสบภัยจากภัยก่อการร้ายในเขตพัฒนาพิเศษเฉพาะกิจจังหวัดชายแดนภาคใต้ ตามมติคณะรัฐมนตรี โดยชดเชยส่วนต่างค่าเบี้ยประกันภัยในอัตราร้อยละ ๐.๓ - ๓ สำหรับการประกันภัยทรัพย์สินคุ้มครองภัยก่อการร้ายและชดเชยค่าเบี้ยประกันภัยในอัตราร้อยละ ๕๐ สำหรับกรมธรรม์ประกันภัยอุบัติเหตุของพนักงานที่สถานประกอบการทำประกันภัยให้ในระยะเวลาดำเนินงาน พร้อมทั้งชดเชยค่าเบี้ยประกันภัยในอัตราร้อยละ ๕๐ สำหรับการประกันภัยทรัพย์สิน การประกันอัครภัย และการประกันภัยธุรกิจหยุดชะงัก ให้แก่ผู้ประกอบการ เพื่อเป็นการสร้างความเชื่อมั่นให้แก่ผู้ประกอบการและพนักงานในพื้นที่ และเป็นการสนับสนุนการลงทุน การจ้างงาน และการค้าที่สำคัญในเขตพัฒนาพิเศษเฉพาะกิจจังหวัดชายแดนภาคใต้ อันจะเป็นการสร้างรายได้และอาชีพที่มั่นคงให้แก่ประชาชนรวมถึงผู้ประกอบการในเขตพื้นที่ นำไปสู่การยกระดับคุณภาพชีวิตของประชาชนในพื้นที่จังหวัดชายแดนภาคใต้ต่อไป

แนวทางที่ ๔ เสริมสร้างบทบาทของสตรีและเยาวชนฯ ประกอบด้วย

(๑) ส่งเสริม ค้ำครอง และป้องกันการละเมิดสิทธิมนุษยชนตาม ที่ประเทศไทยได้รับความเห็นชอบกับปฏิญญาสากลว่าด้วยสิทธิมนุษยชนแห่งสหประชาชาติและเข้าร่วมเป็น ภาคีสันติสัญญาด้านสิทธิมนุษยชนอีกหลายฉบับ เช่น อนุสัญญาว่าด้วยสิทธิเด็ก (Convention on the Child) อนุสัญญาว่าด้วยการจัดการเลือกปฏิบัติต่อสตรีในทุกรูปแบบ ตลอดจนการตระหนักถึงความสำคัญของมติของคณะรัฐมนตรีความมั่นคงแห่งสหประชาชาติที่ ๑๓๒๕ ยุทธศาสตร์ชาติ ๒๐ ปี และ ยุทธศาสตร์ด้านเด็ก เยาวชน สตรีและครอบครัวในจังหวัดชายแดนภาคใต้

(๒) เสริมสร้างบทบาทของสตรีและเยาวชนในการพัฒนาและแก้ไขปัญหาจังหวัดชายแดนภาคใต้อย่างเป็นทางการ โดยสนับสนุนการรวมกลุ่มสตรี และเยาวชนให้มีความเข้มแข็งและมีบทบาท เป็นผู้นำขับเคลื่อนกิจกรรมสาธารณะที่เกิดประโยชน์ต่อสังคม การส่งเสริมความเสมอภาคหญิงชาย การส่งเสริมสตรีให้มีบทบาทบริหารงานในองค์กรและหน่วยงานต่าง ๆ ทั้งรัฐและ เอกชนเพิ่มมากขึ้น และการสนับสนุนให้เยาวชนได้มีพื้นที่ทำกิจกรรมและแสดงออกอย่างอิสระ และ สร้างสรรค์ภายใต้บริบทของสังคมพหุวัฒนธรรมที่ดีงาม รวมทั้ง มีส่วนร่วมในการกำหนดทิศทางการพัฒนา พื้นที่จังหวัดชายแดนภาคใต้เพิ่มมากขึ้น

(๓) การส่งเสริมสนับสนุนกลไกการเชื่อมต่อการทำงานเพื่ออำนวยความสะดวก ความเป็นธรรม ระหว่างสหวิชาชีพ องค์กรศาสนา และองค์กรประชาสังคมในพื้นที่ เพื่อเป็นเครือข่าย ในการดูแลเด็ก สตรี กลุ่มเปราะบาง เพื่อให้เกิดความเชื่อมั่นในการอำนวยความสะดวกต่อเด็ก และสตรี สู่มั่นคงในพื้นที่ จังหวัดชายแดนภาคใต้ ตลอดจนพัฒนาศักยภาพเครือข่ายประชาสังคม ในการขับเคลื่อนงานพิทักษ์สิทธิเด็กและสตรีต่อไป

๓.๒) กลยุทธ์ที่ ๖ การสร้างความเข้าใจประชาชนทั้งในและนอกพื้นที่ จังหวัดชายแดนภาคใต้ และนานาชาติ

แนวทางการพัฒนา รวม ๒ แนวทาง

แนวทางที่ ๑ การสร้างความเข้าใจประชาชนทั้งในและนอกพื้นที่ จังหวัดชายแดนภาคใต้ โดยการเผยแพร่ประชาสัมพันธ์ข้อมูลข่าวสารเกี่ยวกับสถานการณ์ที่ถูกต้อง นโยบาย แนวทางการพัฒนาและมาตรการต่าง ๆ ของรัฐ และผลการดำเนินงานของหน่วยต่าง ๆ โดยมุ่งเน้น ดำเนินการเชิงรุกและขับเคลื่อนอย่างเป็นระบบผ่านการประสานงานและบูรณาการการทำงานร่วมกับ สื่อส่วนกลางและสื่อในพื้นที่อย่างใกล้ชิด เพื่อให้ประชาชนทั้งในและนอกพื้นที่จังหวัดชายแดนภาคใต้ ได้รับรับรู้ ผ่านช่องทางการสื่อสารที่หลากหลายช่องทางทั้งระบบออฟไลน์และระบบออนไลน์ เพื่อสร้างความเข้าใจที่ถูกต้องและสร้างทัศนคติที่ดีในการแก้ไขปัญหาจังหวัดชายแดนภาคใต้ ตลอดจนเกิดความเชื่อมั่น และให้ความร่วมมือที่เป็นประโยชน์กับการดำเนินงานของภาครัฐในการแก้ไขปัญหาและพัฒนาจังหวัด ชายแดนภาคใต้

แนวทางที่ ๒ การสร้างความเข้าใจต่อนานาชาติ ดังนี้

(๑) เผยแพร่ข้อเท็จจริงเชิงบวกเกี่ยวกับสถานการณ์ที่ถูกต้อง นโยบาย แนวทางการพัฒนา และมาตรการต่าง ๆ ของรัฐ และผลการดำเนินงานของหน่วยต่าง ๆ ในจังหวัดชายแดน ภาคใต้ แก่นานาชาติและสังคมโลก เพื่อสร้างการรับรู้และความเข้าใจที่ถูกต้องและแก้องค์การระหว่าง ประเทศและนานาชาติ และสร้างกลไกในการขับเคลื่อนการแก้ไขปัญหาและพัฒนาจังหวัดชายแดนภาคใต้ ในมิติต่าง ๆ

(๒) สนับสนุนการสร้างความสัมพันธ์ที่ดีกับประเทศเพื่อนบ้าน และประเทศโลกมุสลิม

(๓) เสริมสร้างความเข้าใจอันดี แก่กลุ่มนักศึกษาไทยจังหวัดชายแดนภาคใต้ที่กำลังศึกษาอยู่ ณ ต่างประเทศ หรือสำเร็จการศึกษาจากต่างประเทศ และกลุ่มนักศึกษาต่างชาติที่กำลังศึกษาอยู่ในพื้นที่จังหวัดชายแดนภาคใต้โดยมุ่งหวังให้เยาวชนกลุ่มนี้มีเจตคติที่ดีต่อการทำงานของรัฐบาลไทยในมิติการพัฒนาจังหวัดชายแดนภาคใต้ และร่วมสะท้อนข้อเท็จจริงในการพัฒนาพื้นที่ฯ และส่งเสริมการพัฒนาศักยภาพของคนรุ่นใหม่ในพื้นที่ฯ ได้อย่างถูกต้องรวมทั้งสามารถเป็นยุวทูตในการสื่อสารและประชาสัมพันธ์ข้อเท็จจริงเชิงบวกของจังหวัดชายแดนภาคใต้ แก่นานาประเทศต่อไป

(๔) ส่งเสริมการพัฒนาความร่วมมือกับองค์การระหว่างประเทศ สถาบันการศึกษาทั้งในและต่างประเทศ และส่วนราชการที่เกี่ยวข้อง ในการสนับสนุนการมีงานทำภายหลังสำเร็จการศึกษาแก่นักศึกษาไทยจังหวัดชายแดนภาคใต้ที่สำเร็จการศึกษาจากต่างประเทศ

๓.๓) กลยุทธ์ที่ ๗ การบริหารจัดการภาครัฐ

แนวทางการพัฒนา รวม ๔ แนวทาง

แนวทางที่ ๑ การพัฒนาหน่วยงานให้เป็นองค์กรที่มีขีดสมรรถนะสูง และทันสมัย

(๑) สนับสนุนการเพิ่มประสิทธิภาพและพัฒนาขีดความสามารถ การปฏิบัติงานของเจ้าหน้าที่และบุคลากร คอ.บต. ทุกระดับ ให้มีองค์ความรู้และทักษะที่จำเป็น เพื่อร่วมขับเคลื่อนงานให้เป็นไปตามค่านิยมองค์กร ภารกิจ และบรรลุนิยามทัศน์ที่กำหนด

(๒) การพัฒนาระบบบริหารงานภาครัฐ เน้นการพัฒนาระบบฐานข้อมูลภาครัฐและการนำเทคโนโลยีดิจิทัลมาประยุกต์ใช้เพื่อประโยชน์ในการบริหารการตัดสินใจและการบริการที่เป็นเลิศ รวมทั้งการเปิดโอกาสให้เอกชน ประชาชน เข้าถึงข้อมูลข่าวสารภาครัฐ

(๓) ยกฐานะเป็นฐานข้อมูลของ คอ.บต. ให้เป็นระบบฐานข้อมูลกลาง เพื่อการพัฒนาจังหวัดชายแดนภาคใต้ (Super Big Data) โดยเชื่อมต่อฐานข้อมูลกับหน่วยงานต่าง ๆ ให้เป็นระบบฐานข้อมูลที่มีความทันสมัยและใช้ประโยชน์เพื่อการวางแผนและการบริหารการตัดสินใจได้ เช่น ระบบการรายงานผลแบบ Real Time สามารถรายงานผลได้ทันที และตลอดเวลา

(๔) ศึกษาแนวทางการมอบอำนาจให้เลขาธิการศูนย์อำนวยการบริหารจังหวัดชายแดนภาคใต้ (คอ.บต.) ตามมาตรา ๑๘ แห่งพระราชบัญญัติการบริหารราชการจังหวัดชายแดนภาคใต้ พ.ศ. ๒๕๕๓ เพื่อเป็นเครื่องมือแก้ไขปัญหาและพัฒนาจังหวัดชายแดนภาคใต้ให้ทันไปด้วยความรวดเร็ว ทันต่อสถานการณ์ และเกิดประสิทธิภาพสูงสุด

(๕) สนับสนุนให้สถาบันการศึกษาในพื้นที่ศึกษาวิจัยและสร้างนวัตกรรมที่สอดคล้องและตอบสนองต่อความต้องการของหน่วยงานในพื้นที่ เพื่อขับเคลื่อนการแก้ไขปัญหาและพัฒนาจังหวัดชายแดนภาคใต้ได้อย่างเป็นรูปธรรมและเป็นไปตามทิศทางที่ คอ.บต. กำหนด

(๖) เพิ่มประสิทธิภาพการกำกับ เร่งรัด ติดตาม และประเมินการปฏิบัติงานของ คอ.บต. ให้เป็นไปตามเป้าหมาย รวมทั้ง เสนอแนะการบริหารงานในการพัฒนาจังหวัดชายแดนภาคใต้ของหน่วยงานที่เกี่ยวข้องภายใต้แผนงานบูรณาการป้องกันและแก้ไขปัญหาความไม่สงบ จังหวัดชายแดนภาคใต้ ให้บรรลุเป้าหมายตามยุทธศาสตร์ชาติ แผนแม่บท แผนปฏิบัติการด้านการป้องกันและแก้ไขปัญหาความไม่สงบในจังหวัดชายแดนภาคใต้ และตรวจหรือร่วมตรวจติดตาม กำกับ เร่งรัด

แผนงาน/โครงการสำคัญตามนโยบายรัฐบาล นโยบายของผู้บริหาร คอ.บต. กับผู้ตรวจราชการกระทรวง กรมฯ หรือแผนงาน/โครงการของหน่วยงานรัฐ ที่ไม่ปรากฏอยู่ในแผนงานบูรณาการขับเคลื่อนการแก้ไขปัญหาจังหวัดชายแดนภาคใต้ ให้เป็นไปตามแผนและวัตถุประสงค์ของโครงการ รวมทั้งติดตามเร่งรัด ให้เป็นไปตามระยะเวลาที่กำหนดตามแผนการดำเนินงาน

แนวทางที่ ๒ การส่งเสริมให้ คอ.บต. บริหารจัดการตามหลัก ธรรมาภิบาล

(๑) เสริมสร้างธรรมาภิบาลการทำงานที่เข้มแข็งเพื่อความเชื่อมั่นของ พื้นที่และสังคมในการป้องกันและปราบปรามการทุจริตภายในองค์กร โดยการส่งเสริมการปฏิบัติหน้าที่ของ ข้าราชการและเจ้าหน้าที่ของรัฐให้มีความใสสะอาด ปราศจากพฤติกรรมที่ส่อไปในทางทุจริต ตลอดจน การสร้างจิตสำนึกและค่านิยมในการต่อต้านการทุจริตให้แก่บุคลากรขององค์กร สนับสนุนให้ข้าราชการและ เจ้าหน้าที่รัฐเข้ามามีส่วนร่วมเป็นเครือข่ายต่อต้านการทุจริตในหน่วยงานภาครัฐ และประสานงานระหว่าง หน่วยงานที่เกี่ยวข้องกับการต่อต้านการทุจริตและประพฤติมิชอบทั้งในระดับนโยบาย ระดับปฏิบัติการ รวมถึงองค์กรภาคประชาสังคม ตรวจสอบแผนงาน โครงการ และงบประมาณของ คอ.บต. ทุกแผนงาน โครงการ เพื่อให้มีความโปร่งใส ปลอดการทุจริต

(๒) ส่งเสริมการมีส่วนร่วมของเครือข่ายบัณฑิตอาสาพัฒนามาตุภูมิ ในการป้องกันและเฝ้าระวังการทุจริตในพื้นที่ โดยผนึกกำลังร่วมกับเครือข่ายต่างๆ ในพื้นที่ เป็นกลไก การทำงานในระดับหมู่บ้านเพื่อประสานงาน ประชาสัมพันธ์ ร่วมติดตาม ตรวจสอบความก้าวหน้า ของการดำเนินงาน พร้อมทั้งสร้างองค์ความรู้ทางหลักการทางศาสนากับการทุจริตให้แก่ทุกภาคส่วน ได้ตระหนักถึงความสำคัญและร่วมกันสนับสนุนเป็นเครือข่ายต่อต้านการทุจริตในพื้นที่จังหวัดชายแดนภาคใต้

แนวทางที่ ๓ การเพิ่มศักยภาพภาครัฐในการแก้ไขปัญหาจังหวัด ชายแดนภาคใต้

(๑) ยกกระดับสถาบันพัฒนาเจ้าหน้าที่ของรัฐฝ่ายพลเรือนซึ่งเป็น หน่วยงานภายใต้ คอ.บต. ให้เป็นสถาบันหลักผลิตบุคลากรเพื่อการแก้ไขปัญหาและพัฒนาจังหวัดชายแดน ภาคใต้ โดยพัฒนาให้เป็นศูนย์กลางการฝึกอบรมและพัฒนาเจ้าหน้าที่ของรัฐฝ่ายพลเรือนอย่างเป็นระบบและ ครบวงจร

(๒) พัฒนากลไกการบริหารจัดการภาครัฐและเจ้าหน้าที่ของรัฐ ที่ปฏิบัติงานในพื้นที่จังหวัดชายแดนภาคใต้เพื่อกำหนดระเบียบ แนวทางปฏิบัติต่าง ๆ ของการพัฒนา เจ้าหน้าที่รัฐและครอบคลุมถึงการเสริมสร้างขวัญกำลังใจ สวัสดิการต่าง ๆ ให้มีความเหมาะสม รวมทั้ง สอดส่องพฤติกรรมเจ้าหน้าที่รัฐ

(๓) เพิ่มประสิทธิภาพการบริหารจัดการเจ้าหน้าที่ของรัฐฝ่ายพลเรือน ที่ปฏิบัติงานในพื้นที่จังหวัดชายแดนภาคใต้ ในการคัดกรองเจ้าหน้าที่รัฐฝ่ายพลเรือน การพัฒนาศักยภาพของ เจ้าหน้าที่รัฐฝ่ายพลเรือน การหมุนเวียน โยกย้าย และการเลื่อนตำแหน่งของเจ้าหน้าที่รัฐฝ่ายพลเรือน ที่ปฏิบัติงานในพื้นที่จังหวัดชายแดนภาคใต้หลักประศาสน์นโยบายรัชกาลที่ ๖

แนวทางที่ ๔ ส่งเสริมการมีส่วนร่วมของภาคประชาชนในการแก้ไข ปัญหาและพัฒนาจังหวัดชายแดนภาคใต้

(๑) ส่งเสริมให้ทุกภาคส่วนมีส่วนร่วมในการยกระดับคุณภาพชีวิต ลดความเหลื่อมล้ำทุกมิติ ตามบทบาทที่แต่ละกลุ่มมีความถนัดและสนใจ อาทิ ด้านการพัฒนาเศรษฐกิจ ด้านการพัฒนาสังคม ด้านการพัฒนาการศึกษาและทรัพยากรมนุษย์ ด้านการจัดการทรัพยากรธรรมชาติและสิ่งแวดล้อม ด้านการอำนวยความสะดวก การเยียวยาผู้ได้รับผลกระทบ และการคุ้มครองสิทธิเสรีภาพให้กับประชาชน ด้านการพัฒนาสังคมพหุวัฒนธรรมที่เข้มแข็ง และด้านการสร้างความเข้าใจประชาชนทั้งในและนอกพื้นที่จังหวัดชายแดนภาคใต้ เพื่อสร้างความเข้มแข็งของชุมชนท้องถิ่นในพื้นที่จังหวัดชายแดนภาคใต้ให้เป็นไปอย่างต่อเนื่องและยั่งยืน

(๒) ผลักดันให้มีการจัดตั้ง “สถาบันส่งเสริมการมีส่วนร่วมของประชาชนจังหวัดชายแดนภาคใต้” เพื่อเป็นกลไกบริหารจัดการและขับเคลื่อนงานให้เป็นไปในทิศทางเดียวกัน สนับสนุนการรวมกลุ่มและเพิ่มศักยภาพองค์กรภาคประชาสังคมให้เป็นการสำคัญในการแก้ไขปัญหาและพัฒนาจังหวัดชายแดนภาคใต้ร่วมกับภาครัฐและภาคส่วนต่างๆ เพื่อสนับสนุนให้องค์กรภาคประชาสังคมเป็นศูนย์กลางการประสานและเป็นกลไกหลักเชื่อมต่อการดำเนินงานแก้ไขปัญหาและพัฒนาจังหวัดชายแดนภาคใต้ระหว่างรัฐและภาคประชาสังคมเพื่อนำความสงบและสันติสุขมาสู่พื้นที่จังหวัดชายแดนภาคใต้โดยเร็ว

(๓) สนับสนุนการมีส่วนร่วมของผู้นำท้องที่เพื่อการแก้ปัญหาและพัฒนาเศรษฐกิจฐานราก เศรษฐกิจชุมชนในระดับหมู่บ้านในพื้นที่จังหวัดชายแดนภาคใต้ มุ่งเน้นการเปิดโอกาสให้หมู่บ้านและชุมชนในฐานะเจ้าของพื้นที่ได้มีส่วนร่วมพัฒนาบนฐานข้อมูลและกลไกการพัฒนาที่ประชาชนมีส่วนร่วมคิด ร่วมออกแบบร่วมตัดสินใจพิจารณาทางเลือกการพัฒนาคุณภาพชีวิตที่ดีกว่า ร่วมกันจัดทำแผนชุมชนสร้างสุข เพื่อแก้ปัญหาและพัฒนาเศรษฐกิจฐานรากเศรษฐกิจชุมชนในระดับหมู่บ้าน ผ่านกลไกคณะกรรมการหมู่บ้าน (กำนัน - ผู้ใหญ่บ้าน เป็นแกนหลัก) โดยมีกำนัน ผู้ใหญ่บ้าน ซึ่งเป็นแกนนำสำคัญที่จะต้องบำบัดทุกข์และบำรุงสุขของอาณาประชาราษฎร์ในพื้นที่ที่ตนเองรับผิดชอบเนื่องจากรู้พื้นที่ รู้ปัญหาและเป็นแกนนำพื้นที่เพื่อบริหารจัดการการมีส่วนร่วมของภาคส่วนที่เกี่ยวข้องที่จะนำไปสู่การพัฒนาทั้งในระดับพื้นที่และสอดคล้องกับการพัฒนาในระดับโครงสร้างของจังหวัดและอนุภูมิภาคใต้ชายแดนตามนโยบายของรัฐบาล

๔) โครงการ/กิจกรรมสำคัญ

(๑) โครงการพัฒนาสังคมพหุวัฒนธรรมที่เข้มแข็งและเสริมสร้างการมีส่วนร่วมของทุกภาคส่วน

๑.๑ กิจกรรมส่งเสริมพหุวัฒนธรรมที่เข้มแข็ง

๑.๑.๑ ค่าใช้จ่ายเสริมการพัฒนาในวิถีสังคมพหุวัฒนธรรม
ในโรงเรียนตำรวจตระเวนชายแดน

๑.๑.๒ ค่าใช้จ่ายสนับสนุนการดำเนินงานสานใจไทย สู่ใจใต้

๑.๑.๓ ค่าใช้จ่ายส่งเสริมการอยู่ร่วมกันอย่างสันติสุขในสังคม
พหุวัฒนธรรม

๑.๑.๔ ค่าใช้จ่ายศูนย์วิทยภาษาและวัฒนธรรมมลายู (N)

๑.๑.๕ เงินอุดหนุนค่าใช้จ่ายโครงการสานใจไทยสู่ใจใต้

๑.๑.๖ ค่าใช้จ่ายส่งเสริมกระบวนการเรียนรู้สื่อสร้างสรรค์
ในวิถีวัฒนธรรมตามบริบทของพื้นที่

๑.๒ กิจกรรมส่งเสริมกิจกรรมศาสนาเพื่อสันติสุข

๑.๒.๑ ค่าใช้จ่ายส่งเสริมศาสนาสัมพันธ์จังหวัดชายแดนภาคใต้

๑.๓ กิจกรรมประชาสังคมร่วมใจสร้างพื้นที่สันติสุขขนาดเล็ก

๑.๓.๑ เงินอุดหนุนส่งเสริมการมีส่วนร่วมภาคประชาชนในการแก้ไข

ปัญหาใน จชต.

๑.๓.๒ ค่าใช้จ่ายส่งเสริมการมีส่วนร่วมภาคประชาชนทุกภาคส่วน

ในการแก้ไขปัญหาใน จชต.

(๒) โครงการอำนวยความสะดวกธรรมชาติและเยียวยาผู้ได้รับผลกระทบ

๒.๑ ส่งเสริมและเพิ่มประสิทธิภาพกระบวนการด้านอำนวยความสะดวกที่สอดคล้องกับวิถีชีวิตและวัฒนธรรมในพื้นที่

๒.๑.๑ ค่าใช้จ่ายเตรียมความพร้อมเพื่อการเปลี่ยนผ่านกระบวนการยุติธรรมในจังหวัดชายแดนภาคใต้

๒.๒ กิจกรรมส่งเสริมและเพิ่มประสิทธิภาพกระบวนการด้านการช่วยเหลือเยียวยาผู้ได้รับผลกระทบในพื้นที่

๒.๒.๑ ค่าใช้จ่ายในการช่วยเหลือเยียวยาผู้ได้รับผลกระทบสืบเนื่องมาจากเหตุการณ์ความไม่สงบใน จชต.

(๓) โครงการเสริมสร้างความเข้าใจและประสานความร่วมมือ

๓.๑ กิจกรรมสร้างความเข้าใจประชาชนทั้งในและนอกพื้นที่จังหวัดชายแดนภาคใต้

๓.๑.๑ ค่าใช้จ่ายประชาสัมพันธ์เพื่อสร้างความเข้าใจและสร้างทัศนคติที่ดีในการแก้ไขปัญหา จชต.

๓.๒ กิจกรรมสร้างความเข้าใจต่อนานาชาติ

๓.๒.๑ ค่าใช้จ่ายสานสัมพันธ์สร้างความเข้าใจภายในและต่างประเทศ

(๔) โครงการพัฒนาและปรับปรุงประสิทธิภาพด้วยหลักธรรมาภิบาล

๔.๑ กิจกรรมเพิ่มประสิทธิภาพการบริหารจัดการภาครัฐ

๔.๑.๑ ค่าใช้จ่ายบริหารจัดการขับเคลื่อนแผนปฏิบัติการแก้ไขปัญหาจังหวัดชายแดนภาคใต้

๔.๑.๒ ค่าใช้จ่ายพัฒนาศักยภาพเจ้าหน้าที่รัฐและบุคลากรในพื้นที่จังหวัดชายแดนภาคใต้

๔.๒ กิจกรรมกำกับ ติดตาม และประเมินผลโครงการสำคัญ

๔.๒.๑ ค่าใช้จ่ายประสาน กำกับ เร่งรัด ติดตามผลและประเมินผล การปฏิบัติงานทุกระดับ

(๕) โครงการปลูกฝังวิถีคิด ปลูกจิตสำนึกให้มีวัฒนธรรมและพฤติกรรม

ซื่อสัตย์สุจริต

๕.๑ กิจกรรมส่งเสริมทัศนคติและพฤติกรรมในการต่อต้านการทุจริตและ

ประพฤติมิชอบ

๕.๑.๑ ค่าใช้จ่ายส่งเสริมกระบวนการมีส่วนร่วมในการต่อต้านการ

ทุจริตในพื้นที่จังหวัดชายแดนภาคใต้ (N)

(๖) โครงการสนับสนุนงานแก้ไขปัญหาจังหวัดชายแดนภาคใต้

๖.๑ สนับสนุนกลไกการขับเคลื่อนการแก้ไขปัญหาจังหวัดชายแดน

ภาคใต้

๖.๑.๑ เงินอุดหนุนแก่องค์กรศาสนาอิสลาม จชต.

๖.๑.๒ ค่าใช้จ่ายส่งเสริมการมีส่วนร่วมของคณะกรรมการที่ปรึกษา

การบริหารและพัฒนา จชต.

๖.๑.๓ ค่าใช้จ่ายสนับสนุนการดำเนินงานของคณะกรรมการ

ยุทธศาสตร์ด้านการพัฒนา จชต. (กพต.)

๖.๒ กิจกรรมส่งเสริมการมีส่วนร่วมของทุกภาคส่วนในการแก้ไขปัญหา

จังหวัดชายแดนภาคใต้

๖.๒.๑ ค่าใช้จ่ายสนับสนุนบัณฑิตอาสาพัฒนามาตุภูมิ

๖.๒.๒ ค่าใช้จ่ายส่งเสริมคนดีมีคุณธรรมในจังหวัดชายแดนภาคใต้

ไปประกอบพิธีฮัจญ์ และปฏิบัติธรรม ณ สี่เขชนีย์สถานฯ (N)

๖.๒.๓ ค่าใช้จ่ายส่งเสริมการมีส่วนร่วมของประชาชนเพื่อการแก้ไข

ปัญหา และพัฒนาเศรษฐกิจฐานราก เศรษฐกิจชุมชนในระดับหมู่บ้านและชุมชน (N)

๖.๒.๔ ค่าใช้จ่ายสนับสนุนการประกอบพิธีอุ้มเราะห์ของผู้ได้รับ

ผลกระทบสืบเนื่องจากเหตุการณ์ความไม่สงบ (N)

๖.๓ กิจกรรมสนับสนุนมาตรการช่วยเหลือเยียวยาผู้ได้รับผลกระทบจาก

เหตุการณ์ความไม่สงบในพื้นที่

๖.๓.๑ ค่าชดเชยส่วนต่างเบี้ยประกันภัย จชต.

(หมายเหตุ : (N) หมายถึง รายการค่าใช้จ่ายใหม่)

วงเงินงบประมาณตามแผนปฏิบัติการรายปี (พ.ศ. 2567) ของ คอ.บต.

วงเงิน 1,244,437,400 บาท (หนึ่งพันสองร้อยสี่สิบล้านสี่แสนสามหมื่นเจ็ดพันสี่ร้อยบาทถ้วน)

(หน่วย : บาท)

แผนปฏิบัติการ	แผนงาน/โครงการ/กิจกรรม ประจำปีงบประมาณ พ.ศ. 2567 (ระยะเวลาดำเนินการ : 1 ตุลาคม พ.ศ. 2566 ถึง 30 กันยายน พ.ศ. 2567)	(1)=(2)+(3)+(4) วงเงินรวม	(2) งบประมาณแผ่นดิน	(3) รายได้ หน่วยงาน	(4) เงินกู้		หน่วยงาน รับผิดชอบ
					ในประเทศ	ต่างประเทศ	
	1.7 กิจกรรมพัฒนาผู้ประกอบการระดับสินค้าด้วยนวัตกรรมในพื้นที่จังหวัดชายแดนภาคใต้**	2,586,200	2,586,200	-	-	-	
	1.7.1 ค่าใช้จ่ายพัฒนาผู้ประกอบการระดับสินค้าด้วยนวัตกรรมในพื้นที่จังหวัดชายแดนภาคใต้	2,586,200	2,586,200	-	-	-	กสพ.
	1.8 กิจกรรมสนับสนุนผู้ประกอบการพัฒนาพื้นที่ยุทธศาสตร์ชายแดนภาคใต้**	1,655,200	1,655,200	-	-	-	
	1.8.1 ค่าใช้จ่ายสนับสนุนการพัฒนาระดับพื้นที่ยุทธศาสตร์ชายแดนภาคใต้	1,655,200	1,655,200	-	-	-	กสพ.
	1.9 กิจกรรมยกระดับการพัฒนาจังหวัดชายแดนภาคใต้ให้เป็นพื้นที่เมืองผลไม้**	1,974,200	1,974,200	-	-	-	
	1.9.1 ค่าใช้จ่ายเมืองผลไม้และไม้เศรษฐกิจจังหวัดชายแดนภาคใต้	1,974,200	1,974,200	-	-	-	กสพ.
เรื่องที่ 2 ด้านการ พัฒนาเสริมความ มั่นคง	รวม	970,712,300	970,712,300				
แผนงานบูรณาการขับเคลื่อนการแก้ไขปัญหาจังหวัดชายแดนใต้							
	1.โครงการพัฒนาสังคมวัฒนธรรมที่เข้มแข็งและเสริมสร้างการมีส่วนร่วมของทุกภาคส่วน	44,849,500	44,849,500	-	-	-	
	1.1 กิจกรรมส่งเสริมพัฒนาสังคมวัฒนธรรมที่เข้มแข็ง	31,611,400	31,611,400	-	-	-	
	1.1.1 ค่าใช้จ่ายเสริมการพัฒนาโมเดลสังคมพัฒนาโมเดลสังคมในโรงเรียนตำรวจตระเวนชายแดน	3,330,900	3,330,900	-	-	-	กปค.
	1.1.1.1 ค่าใช้จ่ายสนับสนุนการดำเนินงานสานใจไทย สู่ใจใต้	4,836,300	4,836,300	-	-	-	กปค.
	1.1.1.2 ค่าใช้จ่ายส่งเสริมการอยู่ร่วมกันอย่างสันติสุขในสังคมพหุวัฒนธรรม	7,592,600	7,592,600	-	-	-	กสพ.
	1.1.1.3 ค่าใช้จ่ายศูนย์วิทยภาษาและวัฒนธรรมมลายู	1,942,600	1,942,600	-	-	-	กสพ.
	1.1.1.4 ค่าใช้จ่ายทุนค่าใช้จ่ายโครงการสานใจไทยสู่ใจใต้	11,082,000	11,082,000	-	-	-	กปค.
	1.1.1.5 ค่าใช้จ่ายส่งเสริมกระบวนการเรียนรู้สื่อสร้างสรรค์ในวิถีวัฒนธรรมตามบริบทของพื้นที่	2,827,000	2,827,000	-	-	-	กปค.
	1.2 กิจกรรมส่งเสริมกิจกรรมศาสนาเพื่อสันติสุข	2,500,300	2,500,300	-	-	-	

วงเงินงบประมาณตามแผนปฏิบัติการรายปี (พ.ศ. 2567) ของ คอ.บต.

วงเงิน 1,244,437,400 บาท (หนึ่งพันสองร้อยสี่สิบล้านสี่แสนสามหมื่นเจ็ดพันสี่ร้อยบาทถ้วน)

(หน่วย : บาท)

แผนปฏิบัติการ	แผนงาน/โครงการ/กิจกรรม ประจำปีงบประมาณ พ.ศ. 2567 (ระยะเวลาดำเนินการ : 1 ตุลาคม พ.ศ. 2566 ถึง 30 กันยายน พ.ศ. 2567)	(1)=(2)+(3)+(4) วงเงินรวม	(2) งบประมาณแผ่นดิน	(3) รายได้ หน่วยงาน	(4) เงินกู้		หน่วยงาน รับผิดชอบ
					ในประเทศ	ต่างประเทศ	
	1.2.1 ค่าใช้จ่ายส่งเสริมศาสนาสัมพันธ์จังหวัดชายแดนภาคใต้	2,500,300	2,500,300	-	-	-	กสพ.
	1.3 กิจกรรมประชาสัมพันธ์สร้างพื้นที่สันติสุขขนาดเล็ก	10,737,800	10,737,800	-	-	-	
	1.3.1 เงินอุดหนุนส่งเสริมการมีส่วนร่วมภาคประชาชนในการแก้ไขปัญหาใน จชต.	5,000,000	5,000,000	-	-	-	กสม.
	1.3.2 ค่าใช้จ่ายส่งเสริมการมีส่วนร่วมภาคประชาชนทุกภาคส่วนในการแก้ไขปัญหาใน จชต.	5,737,800	5,737,800	-	-	-	กสม.
	2. โครงการอำนวยความสะดวกและเยียวยาผู้ได้รับผลกระทบ	85,543,500	85,543,500	-	-	-	
	2.1 กิจกรรมส่งเสริมและเพิ่มประสิทธิภาพกระบวนการด้านอำนวยความสะดวกตลอด กับวิถีชีวิตและวัฒนธรรมในพื้นที่	14,543,500	14,543,500	-	-	-	
	2.1.1 ค่าใช้จ่ายเตรียมความพร้อมเพื่อการเปลี่ยนผ่านกระบวนการยุติธรรมในจังหวัด ชายแดนภาคใต้	14,543,500	14,543,500	-	-	-	กสม.
	2.2 กิจกรรมส่งเสริมและเพิ่มประสิทธิภาพกระบวนการด้านการช่วยเหลือเยียวยาผู้ได้รับ ผลกระทบในพื้นที่	71,000,000	71,000,000	-	-	-	
	2.2.1 ค่าใช้จ่ายในการช่วยเหลือเยียวยาผู้ได้รับผลกระทบสืบเนื่องมาจากเหตุการณ์ความไม่ สงบใน จชต.	71,000,000	71,000,000	-	-	-	กสม.
	3. โครงการสร้างความเข้าใจและประสานความร่วมมือ	12,687,700	12,687,700	-	-	-	
	3.1 กิจกรรมสร้างความเข้าใจประชาชนทั้งในและนอกพื้นที่ จชต.	10,257,900	10,257,900	-	-	-	
	3.1.1 ค่าใช้จ่ายประชาสัมพันธ์เพื่อสร้างความเข้าใจและสร้างทัศนคติที่ดีในการแก้ไขปัญหา จชต.	10,257,900	10,257,900	-	-	-	กบย.
	3.2 กิจกรรมสร้างความเข้าใจต่อนานาชาติ	2,429,800	2,429,800	-	-	-	
	3.2.1 ค่าใช้จ่ายสถานสัมพันธ์สร้างความเข้าใจภายในและต่างประเทศ	2,429,800	2,429,800	-	-	-	กบย.
	4. โครงการพัฒนาและปรับปรุงประสิทธิภาพด้วยหลักธรรมาภิบาล	25,250,600	25,250,600	-	-	-	

วงเงินงบประมาณตามแผนปฏิบัติการรายปี (พ.ศ. 2567) ของ คอ.บต.

วงเงิน 1,244,437,400 บาท (หนึ่งพันสองร้อยสี่สิบล้านสี่แสนสามหมื่นเจ็ดพันสี่ร้อยบาทถ้วน)

(หน่วย : บาท)

แผนปฏิบัติการ	แผนงาน/โครงการ/กิจกรรม ประจำปีงบประมาณ พ.ศ. 2567 (ระยะเวลาดำเนินการ : 1 ตุลาคม พ.ศ. 2566 ถึง 30 กันยายน พ.ศ. 2567)	(1)=(2)+(3)+(4) วงเงินรวม	(2) งบประมาณแผ่นดิน	(3) รายได้ หน่วยงาน	(4) เงินกู้		หน่วยงาน รับผิดชอบ
					ในประเทศ	ต่างประเทศ	
4.1	กิจกรรมเพิ่มประสิทธิภาพการบริหารจัดการภาครัฐ	20,956,700	20,956,700	-	-	-	
4.1.1	ค่าใช้จ่ายบริหารจัดการขับเคลื่อนแผนปฏิบัติการแก้ไขปัญหา จชต.	8,003,200	8,003,200	-	-	-	กบย.
4.1.2	ค่าใช้จ่ายพัฒนาศักยภาพเจ้าหน้าที่รัฐและบุคลากรในพื้นที่จังหวัดชายแดนภาคใต้	12,953,500	12,953,500	-	-	-	สพจ.
4.2	กิจกรรมกำกับ ติดตาม และประเมินผลโครงการสำคัญ	4,293,900	4,293,900	-	-	-	
4.2.1	ค่าใช้จ่ายประสาน กำกับ เร่งรัด ติดตามผลและประเมินผลการปฏิบัติงานทุกระดับ	4,293,900	4,293,900	-	-	-	กบพ.
แผนงานบูรณาการต่อต้านการทุจริตและประพฤติมิชอบ							
5.	โครงการปลูกฝังวิถีคิด ปลูกจิตสำนึกให้มีความซื่อสัตย์สุจริต	1,034,900	1,034,900	-	-	-	
5.1	กิจกรรมส่งเสริมการมีส่วนร่วมของเครือข่ายในการต่อต้านการทุจริตในพื้นที่จังหวัดชายแดนภาคใต้	1,034,900	1,034,900	-	-	-	
5.1.1	ค่าใช้จ่ายส่งเสริมกระบวนการมีส่วนร่วมในการต่อต้านการทุจริตในพื้นที่จังหวัดชายแดนภาคใต้	1,034,900	1,034,900	-	-	-	คปท.
แผนงานยุทธศาสตร์ป้องกันและแก้ไขปัญหามีผลกระทบต่อความมั่นคง							
6.	โครงการสนับสนุนงานแก้ไขปัญหาคriminalจังหวัดชายแดนภาคใต้	590,471,400	590,471,400	-	-	-	
6.1	กิจกรรมสนับสนุนกลไกการขับเคลื่อนการแก้ไขปัญหาคriminal จชต.	321,228,900	321,228,900	-	-	-	
6.1.1	เงินอุดหนุนแก่องค์กรศาสนาอิสลาม จชต.	318,692,000	318,692,000	-	-	-	กสพ.
6.1.2	ค่าใช้จ่ายส่งเสริมการมีส่วนร่วมของคณะกรรมการที่ปรึกษาการบริหารและพัฒนา จชต.	1,273,000	1,273,000	-	-	-	สคธ.
6.1.3	ค่าใช้จ่ายสนับสนุนการดำเนินงานของคณะกรรมการยุทธศาสตร์ด้านการพัฒนา จชต. (กพต.)	1,263,900	1,263,900	-	-	-	กบย.

วงเงินงบประมาณตามแผนปฏิบัติการรายปี (พ.ศ. 2567) ของ คอ.บต.

วงเงิน 1,244,437,400 บาท (หนึ่งพันสองร้อยสี่สิบล้านสี่แสนสามหมื่นเจ็ดพันสี่ร้อยบาทถ้วน)

(หน่วย : บาท)

แผนปฏิบัติการ	แผนงาน/โครงการ/กิจกรรม ประจำปีงบประมาณ พ.ศ. 2567 (ระยะเวลาดำเนินการ : 1 ตุลาคม พ.ศ. 2566 ถึง 30 กันยายน พ.ศ. 2567)	(1)=(2)+(3)+(4) วงเงินรวม	(2) งบประมาณแผ่นดิน	(3) รายได้ หน่วยงาน	(4) เงินกู้		หน่วยงาน รับผิดชอบ
					ในประเทศ	ต่างประเทศ	
6.2 กิจกรรมส่งเสริมการมีส่วนร่วมของทุกภาคส่วนในการแก้ไขปัญหา จชต.		256,242,500	256,242,500	-	-	-	
6.2.1 ค่าใช้จ่ายสนับสนุนบัณฑิตอาสาพัฒนาภูมิภาค		208,439,700	208,439,700	-	-	-	กปพ.
6.2.2 ค่าใช้จ่ายส่งเสริมคนดีมีคุณธรรมในจังหวัดชายแดนภาคใต้ไปประกอบพิธีฮัจญ์ และปฏิบัติธรรม ณ สังฆมณฑลต่างๆ		16,000,000	16,000,000	-	-	-	กสพ.
6.2.3 ค่าใช้จ่ายส่งเสริมการมีส่วนร่วมของประชาชนเพื่อการแก้ไขปัญหา และพัฒนาเศรษฐกิจฐานราก เศรษฐกิจชุมชนในระดับหมู่บ้านและชุมชน		10,582,800	10,582,800	-	-	-	กบย.
6.2.4 ค่าใช้จ่ายสนับสนุนการประกอบพิธีฮัจญ์ของเราะห์ของผู้ได้รับผลกระทบสืบเนื่องจากเหตุการณ์ความไม่สงบ		21,220,000	21,220,000	-	-	-	กสพ.
6.3 กิจกรรมสนับสนุนมาตรการช่วยเหลือเยียวยาผู้ได้รับผลกระทบจากเหตุการณ์ความไม่สงบในพื้นที่		13,000,000	13,000,000	-	-	-	
6.3.1 ค่าชดเชยส่วนต่างเบี้ยประกันภัย จชต.		13,000,000	13,000,000	-	-	-	กสพ.
แผนงานบุคลากรภาครัฐ		116,978,400	116,978,400				สสจ.
แผนงานพื้นฐานด้านความมั่นคง		93,896,300	93,896,300				สสจ.
	รวมทั้งสิ้น	1,244,437,400	1,244,437,400				

หมายเหตุ : ** หมายถึง โครงการเพื่อขับเคลื่อนการบรรลุเป้าหมายตามยุทธศาสตร์ชาติประจำปีงบประมาณ พ.ศ. 2567

ภาคผนวก

ผังความเชื่อมโยงแผน 3 ระดับสู่แผนปฏิบัติการรายปี (พ.ศ. 2567) ของศูนย์อำนวยการบริหารจังหวัดชายแดนภาคใต้

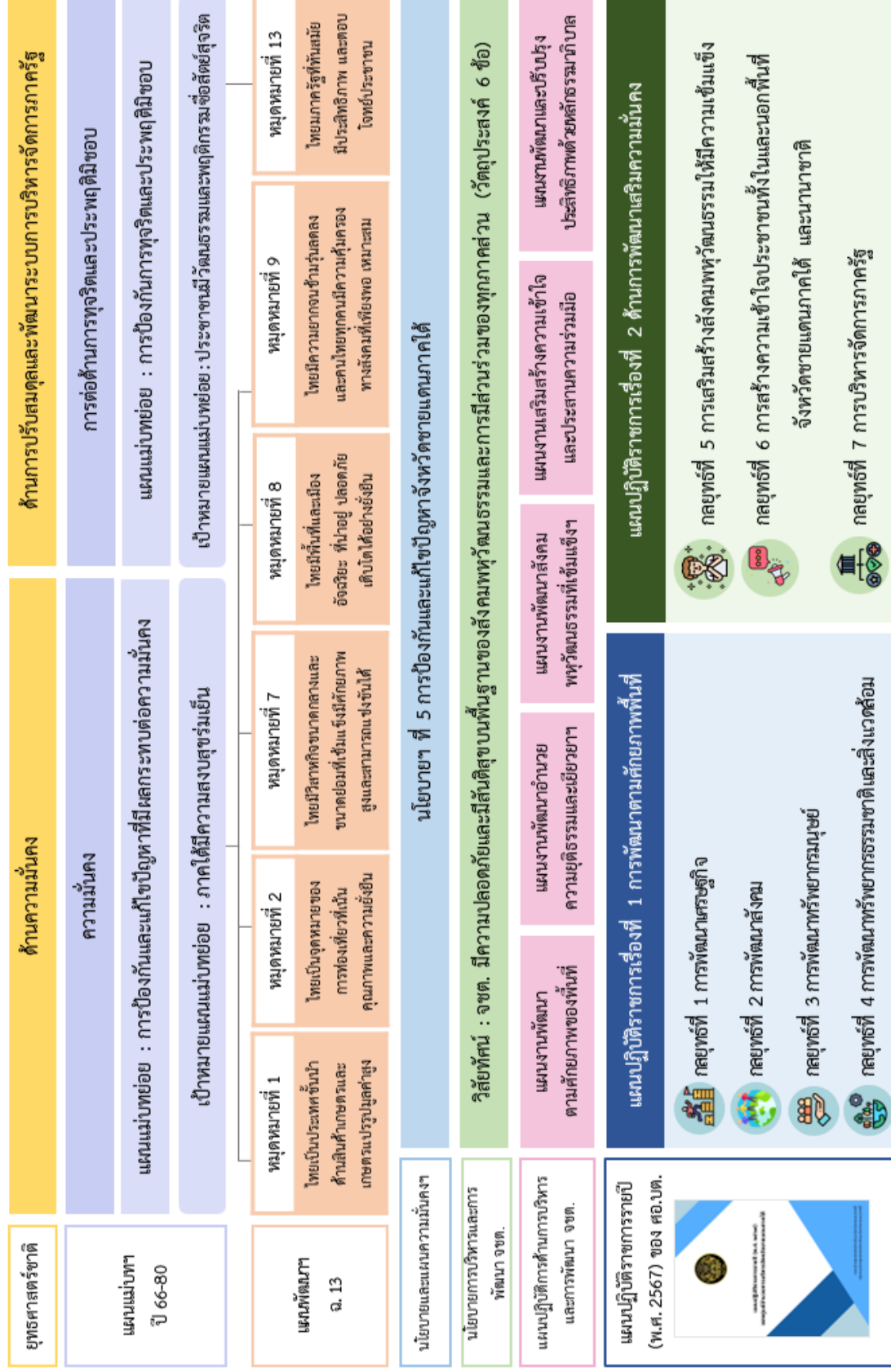

ตารางความสอดคล้องของนโยบายในการบริหารราชการแผ่นดินของคณะรัฐมนตรีกับแผนปฏิบัติการรายปี (พ.ศ. 2567) ของ ค.อ.บต.

แผนปฏิบัติการรายปี (พ.ศ. 2567) ของ ค.อ.บต.		นโยบายในการบริหารราชการแผ่นดินของคณะรัฐมนตรี (11 กันยายน 2566)				
แผนปฏิบัติการ	กลยุทธ์	แนวทาง	นโยบายย่อยรัฐบาล	นโยบายรอง	นโยบายหลัก	นโยบายการบริหารฯ ของ กรม.
เรื่องที่ 1 การพัฒนาตามศักยภาพพื้นที่เพื่อขับเคลื่อนเศรษฐกิจฐานรากให้เข้มแข็งควบคู่กับการยกระดับเศรษฐกิจของพื้นที่ให้เติบโตเป็นฐานรายได้ที่มีมั่นคงและมีคุณภาพชีวิตที่ดีขึ้น	กลยุทธ์ที่ 1 การพัฒนาเศรษฐกิจฐานราก	แนวทางที่ 1 การพัฒนาเศรษฐกิจฐานราก	การสนับสนุนการสร้างพลังสร้างสรรค์หรือ Soft Power ของประเทศ	การสนับสนุน Soft Power และกีฬา	การสร้างโอกาส	นโยบายระยะกลางและยาว
		แนวทางที่ 2 การพัฒนาเศรษฐกิจระดับอนุภูมิภาค 5 จังหวัดชายแดนภาคใต้	สนับสนุนการปรับปรุงผลิตผลทางการเกษตรให้มีมูลค่าสูงขึ้น	การสร้างรายได้ภาคการเกษตร	การสร้างรายได้	นโยบายระยะกลาง
	กลยุทธ์ที่ 2 การพัฒนาสังคม	แนวทางที่ 1 การดูแลกลุ่มเปราะบางและผู้ด้อยโอกาสต่างๆ	การดูแลคนทุกกลุ่มด้วยสวัสดิการโดยรัฐ	ให้ความสำคัญกับความเท่าเทียมของคนทุกกลุ่ม กลุ่มเปราะบาง คนพิการ ผู้สูงอายุกลุ่มชาติพันธุ์โดยสวัสดิการโดยรัฐ	ขยายโอกาส	นโยบายระยะกลาง
		แนวทางที่ 2 การขับเคลื่อนโครงการอันเนื่องมาจากพระราชดำริฯ	การดูแลคนทุกกลุ่มด้วยสวัสดิการโดยรัฐ	ให้ความสำคัญกับความเท่าเทียมของคนทุกกลุ่ม กลุ่มเปราะบาง คนพิการ ผู้สูงอายุกลุ่มชาติพันธุ์โดยสวัสดิการโดยรัฐ	ขยายโอกาส	นโยบายระยะกลาง

แผนปฏิบัติการรายปี (พ.ศ. 2567) ของ ศอ.บต.		นโยบายในการบริหารราชการแผ่นดินของคณะรัฐมนตรี (11 กันยายน 2566)				
แผนปฏิบัติการ	กลยุทธ์	แนวทาง	นโยบายย้อยรัฐบาล	นโยบายรอง	นโยบายหลัก	นโยบายการบริหารฯ ของ กรม.
แผนปฏิบัติการ	กลยุทธ์ที่ 3 การพัฒนา ทรัพยากรมนุษย์	แนวทางที่ 1 ด้าน การศึกษา	แก้ไขความเหลื่อมล้ำ ทางการศึกษา	การปฏิรูปการศึกษา สร้างสังคมการเรียนรู้ ตลอดชีวิต	ขยายโอกาส	ระยะสั้น
		แนวทางที่ 2 ด้านสุขภาพและ สาธารณสุข	การส่งเสริมกลไกสร้าง เสริมสุขภาพและป้องกัน โรค	การพัฒนาและยกระดับ ระบบสาธารณสุข ของประเทศ และ 30 บวรสุขภาพทุกโรค	ขยายโอกาส	ระยะสั้น
แผนปฏิบัติการ	กลยุทธ์ที่ 4 การพัฒนา ทรัพยากรธรรมชาติ และสิ่งแวดล้อม	แนวทางที่ 3 ด้านทักษะ อาชีพ	การลดความเหลื่อมล้ำใน สังคมไทย	การดำเนินการตาม เป้าหมายการพัฒนาที่ ยั่งยืนของสหประชาชาติ	ขยายโอกาส	ระยะกลาง
		แนวทางที่ 1 พื้นฟู สภาพแวดล้อมป่าชาย เลนเสื่อมโทรม	ดูแลรักษา ทรัพยากรธรรมชาติและ สิ่งแวดล้อม	การดูแลรักษา ทรัพยากรธรรมชาติและ สิ่งแวดล้อม	ขยายโอกาส	ระยะกลาง

แผนปฏิบัติการรายปี (พ.ศ. 2567) ของ คอ.บต.		นโยบายในการบริหารราชการแผ่นดินของคณะรัฐมนตรี (11 กันยายน 2566)					
แผนปฏิบัติการ	กลยุทธ์	แนวทาง	นโยบายย่อยรัฐบาล	นโยบายรอง	นโยบายหลัก	นโยบายการบริหาร ของ กรม.	
เรื่องที่ 2 ด้านการ พัฒนาเสริมความ มั่นคงเพื่อสร้างสภาวะ แวดล้อมให้ประชาชน ในพื้นที่จังหวัด ชายแดนภาคใต้อยู่ ร่วมกันในวิถีพหุ วัฒนธรรมอย่างยั่งยืน	กลยุทธ์ที่ 5 การเสริมสร้างสังคม พหุวัฒนธรรมให้มี ความเข้มแข็ง	แนวทางที่ 1 การเสริมสร้าง สังคมพหุ วัฒนธรรมให้มี ความเข้มแข็งเพื่อ สันติสุขในจังหวัด ชายแดนภาคใต้	การส่งเสริมความหลากหลาย ทางอัตลักษณ์ความเชื่อและ ทางความคิด เพื่อให้ทุกคน เป็นส่วนสำคัญในการพัฒนา ประเทศ	การส่งเสริมความหลาย หลายทาง อัตลักษณ์ และความเชื่อ	ขยายโอกาส	ระยะกลาง	
			แนวทางที่ 2 การอำนวยความสะดวก ความเป็นธรรม ทางสังคม	การส่งเสริมให้ประชาชน เข้าถึงกระบวนการยุติธรรมได้ อย่างมีประสิทธิภาพ	นโยบายรอง การพัฒนา บริการประชาชน	ขยายโอกาส	นโยบายระยะสั้น
			แนวทางที่ 3 การเยียวยาผู้ ได้รับความ เสียหายและได้รับ ผลกระทบจาก	การดำเนินการให้ประชาชนมี สิทธิในที่ดินทำกิน	การดำเนินการให้ประชาชน เกิดความเสียหาย ได้รับผลกระทบจาก	การเร่งดำเนินการให้ ประชาชนมีสิทธิในที่ดิน ทำกิน	การสร้างโอกาส

แผนปฏิบัติการรายปี (พ.ศ. 2567) ของ ศอ.บต.		นโยบายในการบริหารราชการแผ่นดินของคณะรัฐมนตรี (11 กันยายน 2566)				
แผนปฏิบัติการ	กลยุทธ์	แนวทาง	นโยบายย้อยรัฐบาล	นโยบายรอง	นโยบายหลัก	นโยบายการบริหารฯ ของ กรม.
		สถานการณ์ความไม่สงบในพื้นที่				
		แนวทางที่ 4 เสริมสร้างบทบาทของสตรีและเยาวชนฯ	เปิดโอกาสให้สตรีผ่านโลก กองทุนพัฒนาบทบาทสตรี	การสนับสนุน สิทธิและความเท่าเทียมของคนทุกกลุ่ม	ขยายโอกาส	นโยบายระยะสั้น
	กลยุทธ์ที่ 6 การสร้างความเข้าใจประชาชนทั้งในและนอกพื้นที่จังหวัดชายแดนภาคใต้ และนานาชาติ	แนวทางที่ 1 การสร้างความเข้าใจประชาชนทั้งในและนอกพื้นที่จังหวัดชายแดนภาคใต้	เปิดกว้างและเปิดรับความหลากหลายทางอัตลักษณ์ ความเชื่อและความคิด	การส่งเสริมความหลากหลายทางอัตลักษณ์ และความเชื่อ	ขยายโอกาส	นโยบายระยะกลาง
		แนวทางที่ 2 การสร้างความเข้าใจต่อ นานาชาติ	สร้างความร่วมมือกับกลุ่มประเทศ องค์การทางเศรษฐกิจ และการพัฒนา ระหว่างประเทศ	การทูตเชิงรุก และความสัมพันธ์ระหว่างประเทศ	ขยายโอกาส	นโยบายระยะกลาง

แผนปฏิบัติการรายปี (พ.ศ. 2567) ของ คอ.บต.		นโยบายในการบริหารราชการแผ่นดินของคณะรัฐมนตรี (11 กันยายน 2566)				
แผนปฏิบัติการ	กลยุทธ์	แนวทาง	นโยบายยอัฐบาล	นโยบายรอง	นโยบายหลัก	นโยบายการบริหาร ของ กรม.
	กลยุทธ์ที่ 7 การบริหารจัดการ ภาครัฐ	แนวทางที่ 1 การพัฒนา หน่วยงานให้เป็น องค์กรที่มีขีด สมรรถนะสูง และ ทันสมัย	ปรับปรุงการทำงานให้เป็น รัฐบอดิจิทัล ทำให้ประชาชน ได้รับความสะดวกรวดเร็วยิ่งขึ้น	การพัฒนาบริการ ประชาชน	ขยายโอกาส	นโยบายระยะกลาง
		แนวทางที่ 2 การส่งเสริมให้ คอ.บต. บริหาร จัดการตามหลัก ธรรมาภิบาล	การป้องกันและขจัดการ ทุจริต	การต่อต้านการทุจริต	ขยายโอกาส	นโยบายระยะสั้น
		แนวทางที่ 3 การเพิ่มศักยภาพ ภาครัฐในการ แก้ไขปัญหา จังหวัดชายแดน ภาคใต้	การสร้างทรัพยากรมนุษย์ให้ มีคุณภาพทัดเทียมประเทศ อื่น	การดำเนินการตาม เป้าหมายการพัฒนาที่ ยั่งยืนของสหประชาชาติ	ขยายโอกาส	นโยบายระยะกลาง

แผนปฏิบัติการรายปี (พ.ศ. 2567) ของ ศอ.บต.		นโยบายในการบริหารราชการแผ่นดินของคณะรัฐมนตรี (11 กันยายน 2566)				
แผนปฏิบัติการ	กลยุทธ์	แนวทาง	นโยบายย่อยรัฐบาล	นโยบายรอง	นโยบายหลัก	นโยบายการบริหารของ กรม.
		แนวทางที่ 4 ส่งเสริมการมีส่วนร่วมของ ภาคประชาชน ในการแก้ไข ปัญหาและพัฒนา จังหวัดชายแดน ภาคใต้	การสนับสนุนให้ประชาชนมี ส่วนร่วมในการจัดสรร ทรัพยากร	การพัฒนาบริการ ประชาชน	ขยายโอกาส	นโยบายระยะกลาง

โครงการของศูนย์อำนวยการบริหารจังหวัดชายแดนภาคใต้
ตามงบรายจ่ายประจำปีงบประมาณ พ.ศ. ๒๕๖๖ ไปพลางก่อน



หนังสือรองนายกรัฐมนตรี (พลเอก ประวิตร วงษ์สุวรรณ) ในฐานะสั่งและปฏิบัติราชการ
ศูนย์อำนวยการบริหารจังหวัดชายแดนภาคใต้ แทนนายกรัฐมนตรี ลงนามเห็นชอบ
แผนปฏิบัติราชการรายปี (พ.ศ. ๒๕๖๓) ของศูนย์อำนวยการบริหารจังหวัดชายแดนภาคใต้





ศอ.บต.

ศูนย์อำนวยการบริหารจังหวัดชายแดนภาคใต้

Southern Border Provinces Administrative Centre

